











เอกสารที่ 46

แผนการซ่อมแผนฉุกเฉินทั้ง 3 ระดับ ประจำปี 2565

 =OWP1,2 0 0 0 Green Energy ,OWP3
 =LBOT ,LBOD
 =RESR ,OLPA ,OLCO ,PEEC
 =OLO(Cold1,2),OLHU(HOT),OLPA(PRP)

 =PLEU ,PLEH
 =TLOC (TF1) ,TLMM
 =SAAE(EPS) ,READ(ADU1) ,DIAP
 =RCPP ,RCHR ,RCPR ,RCHS ,RCUT ,PEEC ,MA(UHV)

 =CHP2
 =Flare TLOR เป็นCenter REDV , RESR
 =เขตประกอบฯ เป็น Center COMMON PIPE RACK

EP = การซ่อมแซมอุปกรณ์ ไฟฟ้า
EG = การซ่อมแซมอุปกรณ์สารเคมีอันตรายรั่วไหล
ER = การซ่อมแซมเหตุภาวะฉุกเฉินทางรังสี
SE = การซ้อมแผนฉุกเฉิน วิทยาศาสตร์(Security Exercise)

ISSUED BY : พรเทพ พรหม
(นายพรเทพ พรหม)
เจ้าหน้าที่ QHIM

CHECKED BY : ศาสตราจารย์
(นายศาสตราจารย์ พุกยชาติ)
เจ้าหน้าที่ QHIM

APPROVED BY : จิณห์
(นายจิณห์ งาม)
เจ้าหน้าที่ QHIM



เอกสารที่ 47
วิธีการปฏิบัติงานตามแผนฟื้นฟู

คู่มือปฏิบัติงาน (Procedure Manual)

แผนการจัดการเหตุฉุกเฉินและภาวะวิกฤต กรณีเกิดเหตุเพลิงไหม้

(Emergency and Crisis Management Plan for Fire Case)

จัดทำโดย

หน่วยงานควบคุมภาวะฉุกเฉิน (IMFE)



คู่มือปฏิบัติงาน (Procedure Manual)

แผนการจัดการเหตุฉุกเฉินและภาวะวิกฤต กรณีเกิดเหตุเพลิงไหม้

(Emergency and Crisis Management Plan for Fire Case)

แก้ไขครั้งที่ 6,

เริ่มมีผลบังคับใช้ วันที่ 4 เมษายน 2560

คู่มือปฏิบัติงาน (Procedure Manual)

แผนการจัดการเหตุฉุกเฉินและภาวะวิกฤต กรณีเกิดเหตุเพลิงไหม้

(Emergency and Crisis Management Plan for Fire Case)

รายละเอียดเอกสาร

ชนิดเอกสาร	: คู่มือปฏิบัติงาน (Procedure Manual)
ชื่อเอกสาร	: แผนการจัดการเหตุฉุกเฉินและภาวะวิกฤต กรณีเกิดเหตุเพลิงไหม้ (Emergency and Crisis Management Plan for Fire Case)
หมายเลขเอกสาร	: SF9900-1602 Rev 6
หน่วยงานรับผิดชอบ	: หน่วยงานควบคุมภาวะฉุกเฉิน (IMFE)
ผู้รับผิดชอบกระบวนการ	: จัตุรัส เจียมสุทุม
ผู้ตรวจทาน	: พัทธนันท์ เทียนทองดี ผู้จัดการส่วน, ส่วนรักษาความปลอดภัยและดับเพลิง (IMF)
ผู้อนุมัติกระบวนการ	: สมพงษ์ วุฒิเลาพันธ์ ผู้จัดการฝ่าย, IM:ฝ่ายบริหารเขตประกอบการอุตสาหกรรมไออาร์พีซี
ครั้งที่แก้ไข	: 6
เริ่มมีผลใช้งาน	: 4 เมษายน 2560
เริ่มตรวจประเมินได้	: 4 เมษายน 2560

สารบัญ

บทที่ 1 บทนำ.....	5
1.1 วัตถุประสงค์ (Objective).....	5
1.2 กรอบแนวคิดการจัดการเหตุฉุกเฉินและภาวะวิกฤต กรณีเกิดเหตุเพลิงไหม้	5
1.3 บทนิยาม (Definition).....	6
1.4 ขอบเขต (Scope)	9
1.5 การควบคุมเอกสาร (Document Control)	9
1.6 หน้าที่และความรับผิดชอบ (Authorities and Responsibilities)	10
1.7 ตารางเปรียบเทียบระดับความรุนแรงกรณีเกิดเหตุฉุกเฉิน	10
1.8 โครงสร้างองค์กรแผนฉุกเฉินเขตประกอบการฯ ไออาร์พีซี	11
1.9 ภารกิจประสานงานกรณีเกิดเหตุฉุกเฉินระหว่างเขตประกอบการฯ ไออาร์พีซี และจังหวัดระยอง	12
1.10 บทบาทหน้าที่รับผิดชอบ	13
1.11 ขั้นตอนการปฏิบัติงาน (Procedure)	32
2 บทที่ 2 มาตรการเตรียมความพร้อมเพื่อรองรับการเกิดเหตุภาวะฉุกเฉิน.....	33
2.1 การเตรียมความพร้อมและการจัดทำแผนจัดการเหตุฉุกเฉินและภาวะวิกฤต	33
2.1.1 จัดเตรียมแผนจัดการเหตุฉุกเฉินและภาวะวิกฤต	33
2.1.2 จัดเตรียม ตรวจสอบ และ บำรุงรักษาอุปกรณ์ป้องกันและระงับอัคคีภัยประจำแต่ละพื้นที่	33
2.1.3 จัดการฝึกซ้อมแผนฉุกเฉิน จัดเตรียมกำลังคน และฝึกซ้อมปฏิบัติตามแผนควบคุมภาวะฉุกเฉิน	33
2.1.4 โครงสร้างและผู้มีหน้าที่รับผิดชอบ	34
2.1.5 มาตรฐานอุปกรณ์สื่อสารในศูนย์อำนวยความสะดวกภาวะเหตุฉุกเฉิน (ถาวร)	34
2.1.6 สถานีดับเพลิง และ รถดับเพลิงกู้ภัยของเขตประกอบการฯ ไออาร์พีซี	35
2.1.7 รายชื่อและเบอร์โทรศัพท์ หน่วยงานราชการและเอกชน เกี่ยวข้อง.....	36
2.1.8 งบประมาณสำหรับการรองรับการเกิดเหตุฉุกเฉินและภาวะวิกฤต.....	36
3 บทที่ 3 มาตรการตอบโต้ในระหว่างเกิดเหตุภาวะฉุกเฉิน.....	37
3.1 การกำหนดระดับของเหตุฉุกเฉิน.....	37
3.2 การจัดองค์การในการตอบโต้ภาวะฉุกเฉิน	38
3.2.1 ทีมปฏิบัติการตอบโต้ภาวะฉุกเฉิน.....	38
3.2.2 ทีมสนับสนุน : ระยอง (SUPPORTING TEAM : RY).....	39
3.2.3 ทีมสนับสนุน : กรุงเทพ (SUPPORTING TEAM :BKK)	40
3.3 รายละเอียดการปฏิบัติเมื่อเกิดเหตุฉุกเฉิน.....	41
3.3.1 กรณีเหตุเพลิงไหม้ หรือ ระดับระดับ 1 (EF1).....	41
3.3.2 กรณีเหตุเพลิงไหม้ หรือ ระดับระดับ 2 (EF2).....	42
3.3.3 กรณีเหตุเพลิงไหม้ หรือ ระดับระดับ 3 (EF3) (รุนแรงระดับท้องถิ่น/อำเภอ).....	44
3.3.4 กรณีเหตุเพลิงไหม้ หรือ ระดับระดับ 3 (EF3) (รุนแรงระดับจังหวัด)	46

3.3.5 กรณีเหตุเพลิงไหม้ หรือ ระดับระดับ 4 (EF4).....	49
3.4 การติดต่อสื่อสารแจ้งเหตุ.....	50
3.4.1 การสื่อสารผ่านระบบ SMS ให้กับหน่วยงานภายนอก.....	52
3.4.2 ช่องทางการสื่อสาร.....	53
3.5 แผนการอพยพกรณีเกิดเหตุฉุกเฉิน	54
3.6 การแถลงข่าว.....	55
4 บทที่ 4 มาตรการฟื้นฟู และ บรรเทาทุกข์ ภายหลัง เกิดเหตุภาวะฉุกเฉิน.....	57
4.1 การสอบสวนอุบัติการณ์ และการประเมินความเสี่ยง.....	57
4.2 การฟื้นฟูสภาพ ร่างกาย / จิตใจพนักงาน ที่ได้รับผลกระทบ.....	57
4.3 การฟื้นฟูสภาพจิตใจประชาชน ที่ได้รับผลกระทบ	58
4.4 การฟื้นฟูสภาพสิ่งแวดล้อม ที่ได้รับผลกระทบ.....	59
4.5 การฟื้นฟูสภาพโรงงานและเครื่องจักร ที่ได้รับผลกระทบ	59
4.6 การฟื้นฟูภาพลักษณ์องค์กร	60
5 บทที่ 5 ภาคผนวก	61
5.1 เอกสารอ้างอิง (Document / Reference).....	61
5.2 การเก็บบันทึก (Record)	61
5.3 แผนผังการปฏิบัติ (Flow Chart).....	63
5.3.1 แผนผังแสดงภาพรวมการช่วยเหลือกรณีเกิดภัยพิบัติจากภายในและภายนอก.....	63
5.3.2 แผนผังกรณีเกิดเหตุฉุกเฉิน	64
5.3.3 แผนผังกรณีแจ้งเหตุฉุกเฉิน.....	65
5.3.4 แผนผังการปฏิบัติหน้าที่ชุมชนกรณีเมื่อได้รับแจ้งเหตุฉุกเฉินโรงงาน	66
5.4 บันทึกการแก้ไขคู่มือ (Amendment)	67
5.5 ประสิทธิภาพของกระบวนการ (Process Performance)	69
5.6 ความเสี่ยงที่จะไม่บรรลุ PI (Risk Management)	69

บทที่ 1 บทนำ

1.1 วัตถุประสงค์ (Objective)

เพื่อเพิ่มประสิทธิภาพการตอบสนองต่อแผนจัดการเหตุฉุกเฉินและภาวะวิกฤต รวมทั้งรักษาเสถียรภาพการดำเนินงานของบริษัท ไออาร์พีซี ให้เป็นไปอย่างต่อเนื่องในภาวะดังกล่าว “แผนจัดการเหตุฉุกเฉินและภาวะวิกฤต กรณีเกิดเหตุเพลิงไหม้ Emergency and Crisis Management Plan (Fire Case Action Plan)” ฉบับนี้ จึงได้ถูกประกาศใช้ โดยมีเนื้อหาที่เหมาะสมกับสถานการณ์ รวมถึงการกำหนดระดับเหตุฉุกเฉินให้สอดคล้องกับโครงสร้างการบริหารงานของ บริษัท ไออาร์พีซี จำกัด (มหาชน) และ โครงสร้างการประสานงานกรณีฉุกเฉินกับ บริษัท ปตท. จำกัด (มหาชน)

ทั้งนี้ เพื่อใช้เป็นมาตรฐานของระบบสั่งการ, ประสานงาน, จัดการภาวะความรับผิดชอบของแต่ละบุคคล และ ทรัพยากร ที่มีอยู่ให้เกิดประสิทธิภาพและประสิทธิผลสูงสุด รวมถึงการควบคุมผลกระทบและลดความสูญเสียจากเหตุการณ์ ที่อาจส่งผลกระทบต่อชีวิต สิ่งแวดล้อม ทรัพย์สิน การดำเนินงานธุรกิจ ตลอดจนภาพพจน์ชื่อเสียงที่ดีของบริษัท ไออาร์พีซี จำกัด (มหาชน) ให้กลับสู่ภาวะปกติได้อย่างรวดเร็ว

1.2 กรอบแนวคิดการจัดการเหตุฉุกเฉินและภาวะวิกฤต กรณีเกิดเหตุเพลิงไหม้

ภาวะวิกฤตเกิดได้หลายลักษณะ ได้แก่ ภาวะวิกฤตจากเหตุฉุกเฉิน เช่น ไฟไหม้ หรือ ระเบิด สารเคมีรั่วไหล รังสีรั่วไหล และ อื่นๆ ซึ่งในภาวะวิกฤตแต่ละลักษณะต้องอาศัยการจัดการหลายด้าน เพื่อให้เกิดประสิทธิภาพในการควบคุมผลกระทบ ลดความสูญเสียจากเหตุการณ์ สามารถดำเนินธุรกิจได้อย่างต่อเนื่อง และกลับเข้าสู่ภาวะปกติได้โดยเร็ว

การจัดการเหตุฉุกเฉินและภาวะวิกฤต กรณีเกิดเหตุเพลิงไหม้ ภายใน ของ บริษัท ไออาร์พีซี จำกัด (มหาชน) และ บริษัท ในเครือ จะต้องจัดทำแผนฉุกเฉินของตนเอง เพื่อจัดการกับ เหตุฉุกเฉินระดับ 1 เหตุฉุกเฉินที่เกิดขึ้นใน เหตุฉุกเฉินที่เกิดขึ้นในพื้นที่ รวมถึงทรัพย์สินที่อยู่ใน ความรับผิดชอบของบริษัท ไออาร์พีซี และบริษัท ในเครือ และสามารถควบคุมได้โดยบุคลากรและอุปกรณ์ระดับเหตุฉุกเฉินในพื้นที่หรือที่มระับเหตุฉุกเฉินและอุปกรณ์สนับสนุนบางส่วนจาก ส่วนกลาง แต่หากเหตุฉุกเฉินนั้นขยายตัวลุกลามเป็น เหตุฉุกเฉินระดับ 2 เหตุฉุกเฉินที่เกิดขึ้นในพื้นที่ รวมถึงทรัพย์สินที่อยู่ใน ความรับผิดชอบของบริษัท ไออาร์พีซี และบริษัท ในเครือ ซึ่งผู้สั่งการ ณ (OC) ที่เกิดเหตุ ในขณะที่พิจารณาแล้ว เห็นว่าเป็นเหตุการณ์ที่รุนแรง ไม่สามารถควบคุมได้โดยพื้นที่ ต้องได้รับความช่วยเหลือจากที่มระับเหตุฉุกเฉิน และอุปกรณ์สนับสนุนจาก ส่วนกลางเต็มรูปแบบ แต่หากสถานการณ์ฉุกเฉินดังกล่าวยังมีความรุนแรงอย่างต่อเนื่อง และขยายตัวลุกลามเป็น เหตุฉุกเฉินระดับ 3 เหตุฉุกเฉินที่เกิดขึ้นในพื้นที่ รวมถึงทรัพย์สินที่อยู่ใน ความรับผิดชอบของ

บริษัท ไออาร์พีซี และบริษัท ในเครือ ที่เกิดขึ้นแล้วไม่สามารถระงับเหตุได้โดยทรัพยากรของ ของบริษัท ไออาร์พีซี และ บริษัท ในเครือ ต้องขอความช่วยเหลือจากหน่วยงานภายนอกของภาครัฐระดับท้องถิ่น/อำเภอ และ จังหวัด รวมถึง ภาคเอกชน เช่น กลุ่มบริษัทในเครือ ปตท., กลุ่ม EMAG เป็นต้น จนถึง เหตุฉุกเฉินระดับ 4 เหตุฉุกเฉินที่เกิดขึ้นในพื้นที่ รวมถึงทรัพย์สินที่อยู่ใน ความรับผิดชอบของบริษัท ไออาร์พีซี และบริษัท ในเครือ เกิดขึ้นแล้วไม่สามารถระงับเหตุได้โดยทรัพยากรของบริษัท ไออาร์พีซีและบริษัท ในเครือต้องขอความช่วยเหลือจากหน่วยงานนอกประเทศ/ต่างประเทศ

โดย กรอบแนวคิดการจัดการเหตุฉุกเฉินและภาวะวิกฤต กรณีเกิดเหตุเพลิงไหม้ ฉบับนี้ อ้างถึง พระราชบัญญัติป้องกันและบรรเทาสาธารณภัย พ.ศ. ๒๕๕๐, แผนป้องกันและบรรเทาสาธารณภัยแห่งชาติ, แผนป้องกันและบรรเทาสาธารณภัยจังหวัดระยอง และ แผนบริหารจัดการเหตุฉุกเฉินและภาวะวิกฤต “กลุ่ม ปตท.”

1.3 บทนิยาม (Definition)

เหตุฉุกเฉิน หมายถึง สถานการณ์ที่ไม่ต้องการให้เกิดขึ้น และเกิดขึ้นอย่างฉับพลัน ที่เสี่ยงต่อสุขภาพ ชีวิต ชื่อเสียง ภาพพจน์ ทรัพย์สิน หรือ สิ่งแวดล้อม ซึ่งต้องการการดำเนินการโดยเร่งด่วน เพื่อลดความรุนแรงของสถานการณ์ลง ยุติ และกลับคืนสู่สภาพเดิมโดยเร็วที่สุด ตามเจตนารมณ์ของแผนฉุกเฉินนี้ หมายถึง เหตุเพลิงไหม้หรือการระเบิด โดยแบ่งเหตุฉุกเฉินตามระดับความรุนแรง และผลกระทบเป็น 4 ระดับ ได้แก่

- **เหตุฉุกเฉินระดับ 1** เหตุฉุกเฉินที่เกิดขึ้นในพื้นที่ รวมถึงทรัพย์สินที่อยู่ใน ความรับผิดชอบของ บริษัท ไออาร์พีซี และบริษัท ในเครือ และ สามารถควบคุมได้โดยบุคลากรและอุปกรณ์ระดับเหตุฉุกเฉิน ในพื้นที่หรือที่มระับเหตุฉุกเฉินและอุปกรณ์สนับสนุนบางส่วนจากส่วนกลาง
- **เหตุฉุกเฉินระดับ 2** เหตุฉุกเฉินที่เกิดขึ้นในพื้นที่ รวมถึงทรัพย์สินที่อยู่ใน ความรับผิดชอบของ บริษัท ไออาร์พีซี และบริษัท ในเครือ ซึ่งผู้สั่ง การ ณ ที่เกิดเหตุ (OC) ในขณะที่พิจารณาแล้วเห็นว่า เป็น เหตุการณ์ที่รุนแรง ไม่สามารถควบคุมได้โดยพื้นที่ ต้องได้รับความช่วยเหลือจากที่มระับเหตุฉุกเฉิน และอุปกรณ์สนับสนุนจาก ส่วนกลางเต็มรูปแบบ
- **เหตุฉุกเฉินระดับ 3** เหตุฉุกเฉินที่เกิดขึ้นในพื้นที่ รวมถึงทรัพย์สินที่อยู่ใน ความรับผิดชอบของ บริษัท ไออาร์พีซี และบริษัท ในเครือที่เกิดขึ้นแล้วไม่สามารถระงับเหตุได้โดยทรัพยากรของ ของ บริษัท ไออาร์พีซี และ บริษัท ในเครือต้องขอความช่วยเหลือจากหน่วยงานภายนอกของภาครัฐระดับ ท้องถิ่น/อำเภอ และ จังหวัด รวมถึงเอกชน เช่น กลุ่มบริษัทในเครือ ปตท., กลุ่ม EMAG เป็นต้น

- เหตุฉุกเฉินระดับ 4 เหตุฉุกเฉินที่เกิดขึ้นในพื้นที่ รวมถึงทรัพย์สินที่อยู่ใน ความรับผิดชอบของ บริษัท ไออาร์พีซี และบริษัทในเครือ เกิดขึ้นแล้วไม่สามารถระงับเหตุได้โดยทรัพยากรของบริษัท ไออาร์พีซี และบริษัทในเครือ ต้องขอความช่วยเหลือจากหน่วยงานภายนอกระดับประเทศ/ต่างประเทศ

ภาวะวิกฤต หมายถึง ประเด็นทางการดำเนินธุรกิจ ภาพลักษณ์ชื่อเสียง ทางกฎหมาย และอื่นๆซึ่งส่งผลต่อการ

ดำเนินงานทั้งทางปฏิบัติการและทางพาณิชย์ หรือส่งผลกระทบต่อความอยู่รอดขององค์กร สามารถขยายผลอย่างรวดเร็ว มักเป็นจุดสนใจของสื่อมวลชนตามกระแสความรู้สึกมากกว่าข้อเท็จจริง ต้องได้รับการแก้ไขทันทีด้วยกลยุทธ์การจัดการเป็นหลัก

ศูนย์ควบคุมภาวะฉุกเฉิน (Emergency Control Center - ECC) หมายถึง ศูนย์ควบคุมเหตุฉุกเฉิน บริษัท ไออาร์พีซี จำกัด (มหาชน) เป็นสถานที่พร้อมด้วยอุปกรณ์สำหรับการสื่อสารข้อมูลสนับสนุน เพื่อระงับเหตุฉุกเฉินของพื้นที่ปฏิบัติการ ตั้งอยู่ในพื้นที่เขตประกอบการไออาร์พีซี ชั้น 9 อาคาร 10 ปี

ศูนย์อำนวยการเหตุฉุกเฉิน (Emergency Management Center –EMC) หมายถึง สถานที่พร้อมอุปกรณ์สำหรับการสื่อสารและประสานงาน เมื่อเกิดเหตุฉุกเฉินระดับ 3 ในพื้นที่ของบริษัท ไออาร์พีซี และบริษัทในเครือโดยทั่วไปจะตั้งอยู่ที่อาคารปฏิบัติการสำรอง หรือสถานที่เหมาะสมอื่น ตามที่บริษัทกำหนด มีรองกรรมการผู้จัดการใหญ่กลุ่มธุรกิจปิโตรเคมีและการกลั่นปฏิบัติหน้าที่เป็นผู้อำนวยการศูนย์อำนวยการเหตุฉุกเฉิน

ศูนย์บริหารภาวะวิกฤตและความต่อเนื่องทางธุรกิจ (Crisis & Business Continuity Management Center – CMC) หมายถึง สถานที่พร้อมอุปกรณ์สำหรับการสื่อสารและประสานงาน เมื่อเกิดภาวะวิกฤตขึ้นภายในบริษัท สถานที่ที่เปลี่ยนแปลงได้ตามความเหมาะสม มีกรรมการผู้จัดการใหญ่บริษัท ไออาร์พีซี จำกัด (มหาชน) เป็นผู้อำนวยการศูนย์บริหารภาวะวิกฤตและความต่อเนื่องทางธุรกิจ

IRPC GROUP หมายถึง บริษัทต่างๆ ที่อยู่ในเครือ IRPC โดยมีโรงงานตั้งอยู่ในพื้นที่เขตประกอบการไออาร์พีซี จังหวัดระยอง และ พื้นที่อื่นๆ

Non IRPC GROUP หมายถึง บริษัทต่างๆ ที่ไม่อยู่ในเครือ IRPC แต่มีโรงงานตั้งอยู่ในพื้นที่เขตประกอบการ ไออาร์พีซี จังหวัดระยอง

กลุ่ม ปตท. หมายถึง กลุ่มที่ช่วยเหลือกรณีเกิดเหตุฉุกเฉิน ของบริษัทภายในกลุ่ม ปตท. เพื่อให้การบริหารจัดการเหตุฉุกเฉิน และภาวะวิกฤตของ “ปตท.” และ “กลุ่ม ปตท.” มีประสิทธิภาพ เกิดความสอดคล้องเชื่อมโยง และดำเนินการ

ในแนวทางเดียวกัน ตามนโยบายการบริหารงานในลักษณะกลุ่มบริษัท ตามแผนบริหารจัดการเหตุฉุกเฉินและภาวะวิกฤต “กลุ่ม ปตท.”

กลุ่มโรงงานอุตสาหกรรมที่ตกลงช่วยกันกรณีมีเหตุฉุกเฉิน (Emergency Mutual Aid Group -EMAG) หมายถึง กลุ่มโรงงานอุตสาหกรรมที่ตกลงช่วยกันกรณีมีเหตุฉุกเฉิน เป็นโรงงานที่อยู่ในเขตพื้นที่นิคมอุตสาหกรรมมาบตาพุดและอำเภอเมืองระยอง จัดตั้งขึ้นโดยมีวัตถุประสงค์เพื่อให้ความช่วยเหลือซึ่งกันและกัน การให้ยืมวัสดุอุปกรณ์ในการดับฉุกเฉินและการซ่อมแผนฉุกเฉิน

ปภ. หมายถึง งานป้องกันและบรรเทาสาธารณภัย ในเอกสารฉบับนี้หมายความว่าหน่วยงานป้องกันและบรรเทาสาธารณภัยจังหวัดระยอง

กองอำนาจการป้องกันและบรรเทาสาธารณภัยเทศบาล/อบต. (กอ.ปภ.เทศบาล/กอ.ปภ.อบต.) หมายถึง ศูนย์อำนาจการกลางในระดับเทศบาล/องค์กรปกครองส่วนท้องถิ่น เพื่อระดมสรรพกำลังและทรัพยากรในการจัดการภัยพิบัติที่เกิดขึ้น และเป็นศูนย์ประสานการปฏิบัติระหว่างหน่วยงานต่างๆ ทั้งฝ่ายพลเรือน และฝ่ายทหาร ตลอดจนองค์การสาธารณกุศล ในการควบคุมสถานการณ์ในพื้นที่เกิดเหตุได้อย่างมีเอกภาพ รวดเร็ว และ ทุกสิ่ง

กองอำนาจการป้องกันและบรรเทาสาธารณภัยอำเภอ (กอ.ปภ.อ.) หมายถึง เป็นศูนย์อำนาจการกลางในระดับอำเภอ เพื่อระดมสรรพกำลังและทรัพยากรในการบริหารจัดการภัยพิบัติที่เกิดขึ้น และเป็นศูนย์ประสานการปฏิบัติระหว่างหน่วยงานต่างๆ ทั้งฝ่ายพลเรือน และฝ่ายทหาร ตลอดจนองค์การปกครองส่วนท้องถิ่น และองค์การสาธารณกุศล ในการควบคุมสถานการณ์ในพื้นที่เกิดเหตุได้อย่างมีเอกภาพ รวดเร็ว และ ทุกสิ่ง

กองอำนาจการป้องกันและบรรเทาสาธารณภัยจังหวัด (กอ.ปภ.จว.) หมายถึง ศูนย์อำนาจการกลางในระดับจังหวัด เพื่อระดมสรรพกำลังและทรัพยากรในการบริหารจัดการภัยพิบัติที่เกิดขึ้น และเป็นศูนย์ประสานการปฏิบัติระหว่างหน่วยงานต่างๆ ทั้งฝ่ายพลเรือน และฝ่ายทหาร ตลอดจนองค์การปกครองส่วนท้องถิ่น และองค์การสาธารณกุศล ในการควบคุมสถานการณ์ในพื้นที่เกิดเหตุได้อย่างมีเอกภาพ รวดเร็ว และ ทุกสิ่ง

First Aid Team (FA) หมายถึง ทีมปฐมพยาบาลของโรงงานที่เกิดเหตุ

Fire Leader (FL) หมายถึง หัวหน้าชุดดับเพลิง และชุดระงับเหตุย่อยต่างๆ ภายใต้คำสั่งของ FC

Fire Chief (FC) หมายถึง หัวหน้าทีมดับเพลิง ที่ควบคุมบังคับบัญชาทีมดับเพลิงและชุดระงับเหตุต่างๆ ภายใต้คำสั่งของ ผู้สั่งการ ณ ที่เกิดเหตุ (OC)

ผู้ประสานงานของโรงงาน (MC : MUTUAL AID CO-ORDINATOR) หมายถึง ผู้ทำหน้าที่ประสานงานกับหน่วยสนับสนุนจากภายนอก ให้การต้อนรับ รวบรวมข้อมูลและลงทะเบียน (Check-In) ทรัพยากรจากภายนอกที่เข้ามาช่วยเหลือ แจ้งข้อมูลข่าวสาร และการประสานการปฏิบัติกับกองอำนาจป้องกันและบรรเทาสาธารณภัยองค์กรปกครองส่วนท้องถิ่นแห่งพื้นที่ กองอำนาจป้องกันและบรรเทาสาธารณภัยอำเภอ, โรงงานข้างเคียง หรือ ผู้เกี่ยวข้อง

ผู้สั่งการ ณ เกิดเหตุ (OC : On-scene Commander) หมายถึง ผู้สั่งการ ณ จุดเกิดเหตุทำหน้าที่ควบคุมสถานการณ์ และสั่งการ ในพื้นที่เกิดเหตุ ตามลำดับขั้นตอน

ผู้อำนวยการในภาวะฉุกเฉิน (ED : Emergency Director) หมายถึง ผู้มีอำนาจในการบริหาร, จัดการเหตุฉุกเฉินสูงสุดของโรงงานและเป็นผู้ให้ข้อมูลแก่หน่วยงานที่เข้าร่วมร่วมปฏิบัติการ

ผู้บัญชาการ เหตุการณ์ (IC : Incident Commander) หมายถึง ผู้ว่าราชการจังหวัด (ผู้อำนวยการจังหวัด) นายอำเภอ (ผู้อำนวยการอำเภอ) นายกอบต./เทศบาล (ผู้อำนวยการท้องถิ่น)

1.4 ขอบเขต (Scope)

ใช้เป็นแนวทางการปฏิบัติกรณีเกิดเหตุฉุกเฉินและภาวะวิกฤต กรณีเกิดเหตุเพลิงไหม้หรือการระเบิด ที่เกิดขึ้นภายใน บริษัท ไออาร์พีซี และบริษัทในเครือ

- กรณีบริษัท ไออาร์พีซี และ บริษัทในเครือ ที่ตั้งอยู่นอกเขตประกอบการฯ ไออาร์พีซี ระยอง เช่น คลังน้ำมัน พระประแดง, คลังน้ำมันอยุธยา และ คลังน้ำมันชุมพร ให้จัดทำแผนฉุกเฉิน และภาวะวิกฤต ตามความเหมาะสมของแต่ละพื้นที่ โดยให้สามารถเชื่อมโยง และสอดคล้องกับแผนฉุกเฉินและภาวะวิกฤตฉบับนี้
- * กรณีบริษัท NON IRPC หรือ ที่บริษัทไออาร์พีซี ถือหุ้น ที่ตั้งอยู่ในเขตประกอบการฯ ไออาร์พีซี ระยอง ให้ปฏิบัติตาม แผนฉุกเฉินและภาวะวิกฤต ของแต่ละบริษัท โดยให้สามารถเชื่อมโยง และสอดคล้องกับแผนฉุกเฉินและ ภาวะวิกฤตฉบับนี้

1.5 การควบคุมเอกสาร (Document Control)

แผนจัดการเหตุฉุกเฉินและภาวะวิกฤต กรณีเกิดเหตุเพลิงไหม้ ฉบับนี้ อนุมัติใช้โดย ฝ่ายบริหารเขตประกอบการอุตสาหกรรมไออาร์พีซี, ทบพวน ปรับปรุง โดย ศูนย์ควบคุมภาวะฉุกเฉิน, ควบคุมเอกสารโดยระบบ e-SMART ISO และ ควรดำเนินการทบทวนปรับปรุง เมื่อเนื้อหามีการเปลี่ยนแปลงอย่างมีนัยสำคัญ หรืออย่างน้อยปีละหนึ่งครั้ง

1.6 หน้าที่และความรับผิดชอบ (Authorities and Responsibilities)

ผู้จัดการแผนโรงงานผลิตและสนับสนุนการผลิต รับผิดชอบในการจัดทำแผนประจำปี (Work Instruction : WI) ที่กรณีเพลิงไหม้ หรือการระเบิดให้สอดคล้องกับ “แผนจัดการเหตุฉุกเฉินและภาวะวิกฤต กรณีเกิดเหตุเพลิงไหม้ Emergency and Crisis Management Plan (Fire Case Action Plan)” ฉบับนี้

พนักงานทุกๆ ระดับของบริษัท ไออาร์พีซี ที่ปรากฏในองค์กรหน้าที่ความรับผิดชอบในภาวะฉุกเฉินต้องปฏิบัติ ตามหน้าที่ที่กำหนดไว้ เพื่อให้ภาวะฉุกเฉินเข้าสู่ภาวะปกติอย่างปลอดภัยและรวดเร็ว

ศูนย์ควบคุมภาวะฉุกเฉิน (ECC) จัดเตรียมแผนฝึกซ้อมภาวะฉุกเฉิน (EMERGENCY DRILL) ประจำปี

1.7 ตารางเปรียบเทียบระดับความรุนแรงกรณีเกิดเหตุฉุกเฉิน

ตารางเปรียบเทียบระดับความรุนแรง กรณีเกิดเหตุฉุกเฉินของเขตประกอบการฯ ไออาร์พีซี กับ ปตท. และจังหวัดระยอง

	ภาครัฐ	ไออาร์พีซี	ปตท.
สาธารณสุขขนาดใหญ่ มีผลกระทบร้ายแรงต่อชีวิต นายกรัฐมนตรีเป็นผู้บัญชาการ	4		4
สาธารณสุขขนาดใหญ่ มีผลกระทบรุนแรง อธิบดีฯเป็นผู้บัญชาการและบรรเทาสาธารณภัยเป็นผู้ช่วย	3	4 ขอความช่วยเหลือ/ สนับสนุน	4 กำลังสนับสนุนจากต่างประเทศ หรืออำนาจการตัดสินใจภายนอก ระดับประเทศ
สาธารณสุขขนาดกลาง (จังหวัด) ผู้ว่าราชการจังหวัดเป็นผู้บัญชาการ	2	3 ขอความช่วยเหลือ/ สนับสนุน	3 กำลังสนับสนุนจากจังหวัด
สาธารณสุขทั่วไป/ท้องถิ่น (อำเภอ/ท้องถิ่น) นายก อบจ./ นายก อบต.เป็นผู้บัญชาการ	1	3 ขอความช่วยเหลือ/ สนับสนุน	2 กำลังสนับสนุนจากท้องถิ่น
		2 แจ้งข้อมูลเพิ่มเติม/ เตรียมพร้อม	2 แจ้งข้อมูลเพิ่มเติม/ เตรียมพร้อม
		1 เฝ้าตรวจ	1 ระงับเหตุด้วยตนเอง



1.10 บทบาทหน้าที่รับผิดชอบ

ตำแหน่ง	ผู้รับผิดชอบ	ผู้ปฏิบัติแทน	หน้าที่ความรับผิดชอบ
ผู้อำนวยการ ภาวะฉุกเฉิน (ED)	ระดับ 4 กฤษฎ. หรือ รองกฤษฎ. กลุ่มธุรกิจโทรฯ และการกสท. ระดับ 2,3 รอง กฤษฎ. กลุ่มธุรกิจปิโตรฯและการกสท. หรือ ผู้ช่วย กฤษฎ. (พื้นที่เกิดเหตุ) หรือ ผู้จัดการฝ่าย (พื้นที่เกิดเหตุ) หรือ VP On call	ผู้รับมอบหมายตามสายบังคับบัญชา	ก่อนเกิดเหตุ <ul style="list-style-type: none">- กำหนดแนวทางการปฏิบัติงานด้านความปลอดภัยในพื้นที่ที่รับผิดชอบ- สนับสนุนด้านการฝึกอบรมตามแผนควบคุมภาวะฉุกเฉิน- ทำความเข้าใจแผนฉุกเฉินของโรงงาน และประจำพื้นที่ ขณะเกิดเหตุ ขณะเกิดเหตุ <ul style="list-style-type: none">- กำหนดยุทธศาสตร์ซึ่งนโยบายในการเลือกแผนกลยุทธ์การระงับ เหตุฉุกเฉินให้ฝ่ายปฏิบัติ โดยมุ่งเน้นเรื่องการควบคุมผลกระทบ ลดความเสี่ยงจากเหตุการณ์ที่เกิดขึ้น ต่อผู้มีส่วนได้ส่วนเสียอาจ ส่งผลกระทบต่อการดำเนินงาน ธุรกิจและภาพลักษณ์ชื่อเสียงกสท. ภาวะปกติได้อย่างรวดเร็ว- ให้อำนาจแก่ผู้สั่งการภาวะฉุกเฉิน (OC), ทีมปฏิบัติการและ ทีม สนับสนุน ต่างๆ ในการระงับเหตุเพลิงไหม้- เป็นผู้อนุมัติ และตัดสินใจ ดำเนินการสั่งการควบคุมเหตุเพลิงไหม้, การประสานงานกับหน่วยงานภายนอก ในภาวะวิกฤติ- เป็นผู้อนุมัติเข้าแผนระดับ 2 ของเขตประกอบการฯ- กรณีที่เหตุการณ์มีแนวโน้มรุนแรงขึ้น จะเป็นผู้พิจารณาขออนุมัติ เข้าสู่วิธีการระดับ 3 และ 4 ของเขตประกอบการฯจากผู้บริหารระดับสูง หลังเกิดเหตุ <ul style="list-style-type: none">- เป็นผู้พิจารณาอนุมัติประกาศยกเลิกแผนฉุกเฉิน ระดับเขต ประกอบการฯ (EP2) เมื่อเหตุ การณ์เข้าสู่ ภาวะปกติ- สนับสนุนในการฟื้นฟูค่าต่างๆ หลังเกิดเหตุการณ์แล้ว- เป็นผู้อนุมัติในการเริ่มต้นดำเนินการผลิตหลังจากมีการแก้ไขฟื้นฟู



ตำแหน่ง	ผู้รับผิดชอบ	ผู้ปฏิบัติแทน	หน้าที่ความรับผิดชอบ
			- ร่วมสอบสวนเหตุฉุกเฉินที่เกิดขึ้น
ผู้ควบคุมด้านการผลิต	ผู้จัดการส่วนสนับสนุน การปฏิบัติการผลิตพื้นที่ที่เกิดเหตุฯ	ผู้รับมอบหมายตามสายบังคับบัญชา	ก่อนเกิดเหตุ <ul style="list-style-type: none">- สนับสนุนด้านการฝึกอบรมหลักสูตรต่างๆตามแผนควบคุมภาวะ ฉุกเฉิน- ทำความเข้าใจแผนฉุกเฉินของโรงงาน และประจำพื้นที่ขณะเกิดเหตุ ขณะเกิดเหตุ <ul style="list-style-type: none">- เป็นหัวหน้าทีมสนับสนุนข้อมูล ด้านเทคนิคการระงับเหตุโดยเป็นผู้ ให้อุปกรณ์การเกิดและเป็นผู้สรุปประเด็นสำคัญ แจ้งให้ ผู้สั่งการภาวะฉุกเฉิน (OC) และทีมสนับสนุนอื่นๆ รับทราบ- ปฏิบัติหน้าที่ผู้ประสาน การภาวะฉุกเฉินในระหว่างที่ผู้ประสานการ ภาวะฉุกเฉิน ยังเดินทางไม่ถึงโรงงาน<ul style="list-style-type: none">▪ ช่วยผู้สั่งการ(OC)ในการตัดสินใจส่งทรัพยากรวิธี เข้าระงับเหตุฉุกเฉิน▪ สนับสนุนอุปกรณ์ต่างๆ ในการระงับเหตุฉุกเฉิน ตามที่ผู้สั่งการ ร้องขอ▪ ให้อำนาจในระหว่างเหตุการณ์ ว่าจะดำเนินการอย่างไร▪ รายงานสถานการณ์ แนวโน้มและรายงานผู้บังคับบัญชาระดับสูง การภาวะฉุกเฉิน เมื่อมาถึงห้อง EOC- ปฏิบัติหน้าที่ตามที่ได้รับมอบจากผู้ประสาน การภาวะฉุกเฉิน หลังเกิดเหตุ <ul style="list-style-type: none">- ระดมความคิดสนับสนุนข้อมูลด้านเทคนิคในการตรวจสอบ พื้นที่ และฟื้นฟูฯ- สนับสนุนในการฟื้นฟูพื้นที่ต่าง ๆ หลังเกิดเหตุฉุกเฉิน- ร่วมสอบสวนเหตุฉุกเฉินที่เกิดขึ้น
ผู้สั่งการภาวะฉุกเฉิน (OC)	ระดับที่ 1 หัวหน้าหน่วย	ผู้รับมอบหมายตามสายบังคับบัญชา	ก่อนเกิดเหตุ <ul style="list-style-type: none">- สนับสนุนด้านการฝึกอบรมหลักสูตรต่างๆตามแผน ควบคุมภาวะ ฉุกเฉิน



ตำแหน่ง	ผู้รับผิดชอบ	ผู้ปฏิบัติการแทน	หน้าที่ความรับผิดชอบ
	ระดับที่ 2 ผู้จัดการแผนกพื้นที่เกิดเหตุ ระดับที่3,4 ผู้จัดส่วนพื้นที่ หรือ ผู้จัดการรายเกิดเหตุฉุกเฉิน		<ul style="list-style-type: none">- ศึกษาและทำความเข้าใจแผนฉุกเฉินของโรงงาน เพื่อเตรียมความพร้อม กรณีเกิดเหตุฉุกเฉิน- จัดเตรียมขั้นตอนในการระงับเหตุฯ และประสานงานตามแผน ฉุกเฉินประจำพื้นที่ ขณะเกิดเหตุ <ul style="list-style-type: none">- ประเมินสถานการณ์ และสั่งการควบคุมให้เหตุฉุกเฉินที่เกิดขึ้น อยู่ในขอบเขตจำกัด และเข้าสู่ภาวะปกติโดยเร็ว- สั่งการตัดแยกระบบเชื้อเพลิง ระบบไฟฟ้า และประสานงานกับ ทีมดับเพลิงและผู้เกี่ยวข้อง โดยเป็นผู้ร่วมในการสั่งการ- ตรวจสอบผู้สูญหาย และหากมีผู้สูญหาย หรือบาดเจ็บต้องประสาน งานหน่วยงานที่เกี่ยวข้องช่วยเหลือโดยด่วน<ul style="list-style-type: none">▪ กรณีเกิดระดับ 2 หากผู้จัดการแผนก ยังไม่ถึงที่เกิดเหตุให้ หัวหน้าหน่วย ปฏิบัติหน้าที่แทนจนกว่าจะมาถึง▪ กรณีเกิดระดับ 3 หรือ 4 หากผู้จัดการส่วน ยังไม่ถึงที่เกิดเหตุให้ ผู้จัดการแผนก ปฏิบัติหน้าที่แทนจนกว่าจะมาถึง หลังเกิดเหตุ <ul style="list-style-type: none">- เป็นผู้ประกาศยกเลิกแผนฉุกเฉินฯ ระดับ 1 เมื่อเหตุการณ์เข้าสู่ภาวะปกติ- สั่งการให้มีการซัก ทาย-แฉง ที่เกิดเหตุจนกว่าจะแน่ใจว่า ปกติแล้ว- ประสานงานและ สนับสนุนหน่วย งาน ต่างๆ ในการฟื้นฟูหลัง เกิดเหตุเพลิงไหม้ฯ- ร่วมสอบสวนเหตุฉุกเฉินที่เกิดขึ้น
ผู้ควบคุมด้านเทคโนโลยี	ผู้จัดการส่วนเทคโนโลยี และ ปฏิบัติการที่เป็นเลิศ	ผู้รับผิดชอบตามสายบังคับบัญชา	ก่อนเกิดเหตุ <ul style="list-style-type: none">- สนับสนุนด้านการฝึกอบรมหลักสูตรต่างๆตามแผนควบคุมภาวะฉุกเฉิน- ทำความเข้าใจแผนฉุกเฉินของโรงงาน- จัดเตรียมข้อมูลและขั้นตอนที่เกี่ยวข้องกับการคำนวณ, วิเคราะห์การลดของอุปกรณ์และกระบวนการผลิตในพื้นที่ที่รับผิดชอบ ขณะเกิดเหตุ



ตำแหน่ง	ผู้รับผิดชอบ	ผู้ปฏิบัติการแทน	หน้าที่ความรับผิดชอบ
			<ul style="list-style-type: none">- เป็นสมาชิกในทีมสนับสนุนข้อมูลด้านเทคนิคในการระงับเหตุภาวะฉุกเฉิน- ให้ข้อมูลการระงับเหตุฯ ที่เกี่ยวข้องกับการคำนวณ, วิเคราะห์การลด- ปฏิบัติหน้าที่ตามที่ได้รับ มอบจากผู้อำนวยการภาวะฉุกเฉิน หลังเกิดเหตุ <ul style="list-style-type: none">- ให้การสนับสนุนข้อมูลด้านเทคนิคในการเข้าตรวจ สอบพื้นที่ และฟื้นฟูฯ- ประเมินมูลค่าความเสียหาย ของกระบวนการผลิตเหตุฉุกเฉินที่เกิดขึ้น- ร่วมสอบสวนเหตุฉุกเฉินที่เกิดขึ้น
ผู้ควบคุมด้านซ่อมบำรุง	ผู้จัดการส่วนซ่อมบำรุง	ผู้รับผิดชอบตามสายบังคับบัญชา	ก่อนเกิดเหตุ <ul style="list-style-type: none">- สนับสนุนด้านการฝึกอบรมหลักสูตรต่างๆตามแผนควบคุมภาวะฉุกเฉิน- ทำความเข้าใจแผนฉุกเฉินของโรงงาน- จัดเตรียมข้อมูลและขั้นตอนใน การประสานงานด้านการซ่อมบำรุง ขณะเกิดเหตุ <ul style="list-style-type: none">- เป็นสมาชิกในทีมสนับสนุนข้อมูลด้านเทคนิคในการระงับเหตุ ภาวะฉุกเฉิน- ให้ข้อมูลการระงับเหตุฯ ที่เกี่ยวข้องับงานซ่อมบำรุง- ปฏิบัติหน้าที่ตามที่ได้รับ มอบจากผู้อำนวยการภาวะฉุกเฉิน หลังเกิดเหตุ <ul style="list-style-type: none">- ให้การสนับสนุนข้อมูลด้านเทคนิคในการเข้าตรวจสอบพื้นที่ และฟื้นฟูฯ- ตรวจสอบพื้นที่ และฟื้นฟูฯ จัดกำลังคนและวางแผน ในการซ่อมแซมเครื่องจักรอุปกรณ์เพื่อให้อุปกรณ์พร้อมใช้งาน- ประเมินมูลค่าความเสียหายของอุปกรณ์และเครื่องจักรจากเหตุ ฉุกเฉินที่เกิดขึ้น- ร่วมสอบสวนเหตุฉุกเฉินที่เกิดขึ้น

ตำแหน่ง	ผู้รับผิดชอบ	ผู้ปฏิบัติงานแทน	หน้าที่ความรับผิดชอบ
ผู้ควบคุมศูนย์ควบคุมภาวะฉุกเฉิน	เจ้าหน้าที่ควบคุมศูนย์ควบคุมภาวะฉุกเฉิน	ผู้รับมอบหมายตามสายบังคับบัญชา	<p>ก่อนเกิดเหตุ</p> <ul style="list-style-type: none">- สนับสนุนด้านการฝึกอบรมตามแผนควบคุมภาวะฉุกเฉิน- ทำความเข้าใจแผนฉุกเฉินของโรงงาน และประจำพื้นที่- จัดเตรียมแผนการซ้อมให้กับทุกพื้นที่ซ้อมพร้อม ในการระับ เหตุฉุกเฉิน- จัดเตรียมและ วางแผนในการประสานหาทรัพยากรในและภายนอก โรงงาน ในการระับและสนับสนุน เหตุฉุกเฉินเมื่อเกิดขึ้น <p>ขณะเกิดเหตุ</p> <ul style="list-style-type: none">- เป็นสมาชิกในทีมสนับสนุนข้อมูลด้านเทคนิคในการระับเหตุฉุกเฉิน- ประสานหาหน่วยงานต่าง ๆ ที่ภายในและภายนอก ในการระับเหตุ- ส่งข้อมูลสารสนเทศที่เกิดเหตุฉุกเฉินให้กับทางโรงพยาบาล กรณีมี ผู้ได้รับบาดเจ็บส่งไปโรงพยาบาล- ประสานแจ้งข้อมูลระบบ SMS ให้ผู้บริหาร, หน่วยงานราชการและชุมชนโดยรอบ และ บริษัทที่ติดในเขตประกอบการฯ ที่ได้รับ ผลกระทบ รับทราบข้อมูลเป็นระยะ- โทรศัทพ์แจ้งหน่วยงานราชการที่เกี่ยวข้อง เช่น อบต.ท้องถิ่น, อำเภอ, ปก.จ. ระยอง, อสจ. ระยอง, กอ.สสจ. ฯลฯ- ประสานแจ้งข้อมูลเหตุฉุกเฉินที่เกิดขึ้นให้กับศูนย์สื่อสาร ปตท. ให้รับทราบโดยรายงานความคืบหน้าเป็นระยะ และส่งรายงาน Emergency Incident Report- ให้ข้อมูลในการระับเหตุที่เกี่ยวข้องกับข้อมูลฉุกเฉิน, ข้อมูล สารเคมี, ทิศทางลม, แรงดันเพลิง เป็นต้น <p>หลังเกิดเหตุ</p> <ul style="list-style-type: none">- ให้การสนับสนุนข้อมูลด้านเทคนิคในการเข้าตรวจสอบพื้นที่และฟื้นฟู

ตำแหน่ง	ผู้รับผิดชอบ	ผู้ปฏิบัติงานแทน	หน้าที่ความรับผิดชอบ
			<ul style="list-style-type: none">- ประสานหาหน่วยงานต่าง ๆ ที่ภายในและภายนอกโรงงานให้ รับทราบเหตุการณ์ที่ได้เข้าเฝ้าระวังปกติ- ให้การสนับสนุนในการฟื้นฟูหลังเกิดเหตุฉุกเฉิน
ผู้ควบคุมด้านดับเพลิง	ผู้จัดการแผนก ดับเพลิง	ผู้รับมอบหมายตามสายบังคับบัญชา	<p>ก่อนเกิดเหตุ</p> <ul style="list-style-type: none">- สนับสนุนด้านการฝึกอบรมตามแผนควบคุมภาวะฉุกเฉิน- ทำความเข้าใจแผนฉุกเฉินของโรงงาน และประจำพื้นที่- จัดเตรียมแผนการซ้อมให้กับทุกพื้นที่ซ้อมพร้อมในการระับเหตุฉุกเฉิน- จัดเตรียมและ วางแผนในการระับเหตุที่ภายในและภายนอก โรงงาน ในการระับและสนับสนุน- จัดเตรียมถังตอน และ อุปกรณ์ต่างๆ ให้พร้อมสำหรับการระับ เหตุฉุกเฉิน- ปฎิบัติการให้ระบบน้ำดับเพลิงให้มีสภาพพร้อมใช้งาน (Zone IP)- ปฎิบัติการและอุปกรณ์ดับเพลิงให้มีประสิทธิภาพพร้อมใช้งานขณะเกิดเหตุ <p>ขณะเกิดเหตุ</p> <ul style="list-style-type: none">- เป็นสมาชิกในทีมสนับสนุนข้อมูลด้านเทคนิคในการระับเหตุ ภาวะฉุกเฉิน- รายงานสรุปจำนวน รถดับเพลิงทั้งหมดที่เข้าร่วมระับเหตุฉุกเฉิน- ควบคุมระบบจ่ายน้ำดับเพลิงในการระับเหตุ (ฝ่อ IP)- จัดทีมดับเพลิง และรถดับเพลิงเข้าระับเหตุเพลิงไหม้- จัดเจ้าหน้าที่ในการประสานกับรถดับเพลิงจากภายนอก (MC) กรณี ที่มีการร้องขอประจำที่จุดระดมทรัพยากร (Staging Area)- ให้คำปรึกษาในการช่วยเหลือพนักงานในกรณีอยู่ในพื้นที่อันตราย- ปฏิบัติหน้าที่สนับสนุน มอบจากผู้เชี่ยวชาญภาวะฉุกเฉิน <p>หลังเกิดเหตุ</p>



ตำแหน่ง	ผู้รับผิดชอบ	ผู้ปฏิบัติงานแทน	หน้าที่ความรับผิดชอบ
			<ul style="list-style-type: none">- ให้การสนับสนุนข้อมูลด้านเทคนิคในการตรวจสอบพื้นที่และพื้นที่ๆ- ตรวจสอบประสิทธิภาพอุปกรณ์ต่างๆ เช่น รถดับเพลิง, รถกู้ภัย, บังคับดับเพลิง(ถัง IP) และอื่นๆ หลังเหตุการณ์สงบ- ร่วมสอบสวนเหตุฉุกเฉินที่เกิดขึ้น
ผู้ควบคุมด้านการพยาบาล	ผู้จัดการฝ่ายจัดการทรัพยากรบุคคล	ผู้รับมอบหมายตามสายบังคับบัญชา	<p>ก่อนเกิดเหตุ</p> <ul style="list-style-type: none">- สนับสนุนด้านการฝึกอบรมหลักสูตรต่างๆตามแผน ควบคุมภาวะฉุกเฉิน- ทำความเข้าใจแผนฉุกเฉินของโรงงาน- จัดเตรียมพื้นที่และวางแผนในการรักษาพยาบาล และ การส่งต่อ ผู้บาดเจ็บในเหตุฉุกเฉิน <p>ขณะเกิดเหตุ</p> <ul style="list-style-type: none">- เป็นสมาชิกในทีมสนับสนุนข้อมูลด้านเทคนิคในการ ระับเหตุภาวะฉุกเฉิน- สนับสนุนการปฐมพยาบาล, คัดกรอง และส่งต่อผู้ได้รับบาดเจ็บ ไปโรงพยาบาล- รายงานสถานการณ์และสถานะของผู้บาดเจ็บ ต่อผู้อำนวยการ ภาวะฉุกเฉิน- สรุปยอดจำนวนผู้ได้รับบาดเจ็บ แจ้งให้ผู้อำนวยการภาวะฉุกเฉิน ทราบอย่างต่อเนื่อง และจัดทำบัญชีผู้บาดเจ็บตามสถานพยาบาลต่างๆ- จัดเจ้าหน้าที่ในการประสานกับรพพยาบาลจาก (MCC) โรงพยาบาลต่างๆ ที่เข้ามาช่วยเหลือภายในโรงงานกรณีที่มีการร้องขอ ประจำที่ จุดรวมทหารรักษา (Staging Area)- ปฏิบัติหน้าที่ตามที่ได้รับ มอบจากผู้อำนวยความสะดวกภาวะฉุกเฉิน <p>หลังเกิดเหตุ</p> <ul style="list-style-type: none">- ให้การสนับสนุนในการฟื้นฟูหลังเกิดเหตุฉุกเฉิน- ประสานงานกับโรงพยาบาลในการรักษาผู้บาดเจ็บอย่างต่อเนื่อง และติดต่อหน่วยงาน ต่างๆ ตามสิทธิของผู้บาดเจ็บที่ได้รับ



ตำแหน่ง	ผู้รับผิดชอบ	ผู้ปฏิบัติงานแทน	หน้าที่ความรับผิดชอบ
			<ul style="list-style-type: none">- ดูแลให้ทีมงานที่ปฏิบัติงานในสถานการณ์ฉุกเฉิน และทีมงานที่ได้รับผลกระทบจากเหตุฉุกเฉิน ได้รับการตรวจประเมินสภาพ ร่างกายและจิตใจ รับการรักษา จากแพทย์และรับสิทธิสวัสดิการ ที่เกี่ยวกับการรักษาพยาบาลของบริษัทอย่างครบถ้วน- กรณีมีพนักงานได้รับบาดเจ็บ หรือ เสียชีวิตจากเหตุฉุกเฉิน จะร่วม กับผู้บังคับบัญชาของพนักงานที่ได้รับบาดเจ็บหรือเสียชีวิตจากเหตุฉุกเฉินในการชี้แจงคำถามเข้าใจประสานดูแล ครอบคลุมของพนักงานตามสิทธิของพนักงานที่ได้รับตามกฎหมาย ระเบียบของบริษัท
ผู้ควบคุมด้านสิ่งแวดล้อม	ผู้จัดการแผนกสิ่งแวดล้อมโรงงาน	ผู้รับมอบหมายตามสายบังคับบัญชา	<p>ก่อนเกิดเหตุ</p> <ul style="list-style-type: none">- สนับสนุนด้านการฝึกอบรมหลักสูตรต่างๆตามแผนควบคุมภาวะฉุกเฉิน- ทำความเข้าใจแผนฉุกเฉินของโรงงาน- จัดเตรียมพื้นที่และวางแผนในการจัดการด้านสิ่งแวดล้อม- จัดเตรียมพื้นที่และ อุปกรณ์ตรวจวัดด้านสิ่งแวดล้อม ต่างๆ ให้พร้อมใช้งานสำหรับการสนับสนุนกรณีเกิดเหตุฉุกเฉิน <p>ขณะเกิดเหตุ</p> <ul style="list-style-type: none">- เป็นสมาชิกในทีมสนับสนุนข้อมูลด้านเทคนิคในการระับเหตุภาวะฉุกเฉิน- ให้คำปรึกษาด้านสิ่งแวดล้อม เพื่อรองรับเหตุฉุกเฉินที่เกิดขึ้น- รายงานข้อมูลการตรวจวัดคุณภาพด้านสิ่งแวดล้อมให้ผู้อำนวยความสะดวก ภาวะฉุกเฉินทราบเป็นระยะ- ส่งเจ้าหน้าที่เพื่อเก็บตัวอย่างด้านสิ่งแวดล้อมภายใน โรงงานและ ชุมชนนอกโรงงาน ที่เกิดจากเหตุฉุกเฉิน- ปฏิบัติหน้าที่ตามที่ได้รับ มอบจากผู้อำนวยความสะดวกภาวะฉุกเฉิน <p>หลังเกิดเหตุ</p> <ul style="list-style-type: none">- ให้การสนับสนุนในการฟื้นฟูหลังเกิดเหตุฉุกเฉิน



ตำแหน่ง	ผู้รับผิดชอบ	ผู้ปฏิบัติการแทน	หน้าที่ความรับผิดชอบ
			- ประเมินและนำ เสนอแนวทางในการจัดการผล กระทบด้านสิ่งแวดล้อมกับผู้บริหาร และหน่วยงานราชการที่เกี่ยวข้อง
ผู้ควบคุมด้านความปลอดภัย	ผู้จัดการแผนก ความปลอดภัย และอาชีวอนามัยโรงงาน	ผู้รับมอบหมายตามสายบังคับบัญชา	ก่อนเกิดเหตุ <ul style="list-style-type: none">- สนับสนุนด้านการฝึกอบรมหลักสูตรต่างๆตามแผนควบคุมภาวะ อุบัติเหต- ทำความเข้าใจแผนฉุกเฉินของโรงงาน- มีการจัดตั้งคณะกรรมการด้านความปลอดภัยของโรงงาน- จัดเตรียมขั้นตอน และให้คำแนะนำในการปฏิบัติงานการระงับ เหตุฉุกเฉินที่ปลอดภัย ขณะเกิดเหตุ <ul style="list-style-type: none">- เป็นสมาชิกในทีมสนับสนุนข้อมูลด้านเทคนิคในการระงับเหตุ ภาวะฉุกเฉิน- ให้คำปรึกษาด้านความปลอดภัยต่างๆ แก่ทีมระงับเหตุ และ ทีมสนับสนุน- กรณีเกิดเหตุฉุกเฉินและมีผู้ได้รับบาดเจ็บ หรือเสียชีวิตต้องรายงาน ให้หน่วยงานราชการที่เกี่ยวข้องรับทราบเบื้องต้น และทำหนังสือ รายงานอย่างเป็นทางการอีกครั้ง- ปฏิบัติหน้าที่ตามที่ได้รับ มอบจากผู้อำนวยการภาวะ ฉุกเฉิน หลังเกิดเหตุ <ul style="list-style-type: none">- ให้การสนับสนุนในการฟื้นฟูหลังเกิดเหตุฉุกเฉิน- ประเมินและนำ เสนอแนวทางในการจัดการผล กระทบด้านความปลอดภัยกับผู้บริหาร และหน่วยงานราชการที่เกี่ยวข้อง- ร่วมสอบสวนเหตุฉุกเฉินที่เกิดขึ้น



ตำแหน่ง	ผู้รับผิดชอบ	ผู้ปฏิบัติการแทน	หน้าที่ความรับผิดชอบ
ผู้ควบคุมด้านประชาสัมพันธ์	ผู้จัดการส่วนพัฒนาระบบสื่อสารและการสื่อสาร และ ผู้จัดการแผนกสื่อและรัฐกิจสัมพันธ์ของการสื่อสาร	ผู้รับมอบหมายตามสายบังคับบัญชา	ก่อนเกิดเหตุ <ul style="list-style-type: none">- สนับสนุนด้านการฝึกอบรมหลักสูตรต่างๆตามแผนควบคุมภาวะ อุบัติเหต- ทำความเข้าใจแผนฉุกเฉินของโรงงาน- จัดเตรียมข้อมูลและ ขั้นตอนในการต้อนรับสื่อมวลชน ข้าราชการ ประชาชน (IMCM) และ การควบคุมข่าวสารเตรียมการแถลงข่าว ในภาวะฉุกเฉิน (IMS) ขณะเกิดเหตุ <ul style="list-style-type: none">- เป็นสมาชิกในทีมสนับสนุนข้อมูลด้านเทคนิคในการระงับเหตุ ภาวะฉุกเฉิน- ประสานแจ้งข้อมูลเบื้องต้นแก่หน่วยงานราชการ ที่เกี่ยวข้อง- จัดเจ้าหน้าที่ปฏิบัติงานตามแผนที่ได้ จัดเตรียมไว้ในการต้อนรับสื่อมวลชน, ข้าราชการ ประชาชน ควบคุมข่าวสารกระจายข่าว (IMCM) และจัดเตรียมข้อมูลให้ผู้บริหารระดับสูงแถลงข่าว สรุปเหตุการณ์ (IMS)- ปฏิบัติหน้าที่ตามที่ได้รับ มอบจากผู้อำนวยการภาวะ ฉุกเฉิน หลังเกิดเหตุ <ul style="list-style-type: none">- ให้การสนับสนุนในการฟื้นฟูหลังเกิดเหตุฉุกเฉิน- เป็นเลขานุการ ในการจัดแถลงข่าวสรุปเหตุการณ์ต่อสื่อมวลชน และตอบข้อซักถาม (IMS)
ผู้ควบคุมด้านมวลชนสัมพันธ์	ผู้จัดการแผนกชุมชนสัมพันธ์เขตประกอบการฯ โออาร์พีซี	ผู้รับมอบหมายตามสายบังคับบัญชา	ก่อนเกิดเหตุ <ul style="list-style-type: none">- สนับสนุนด้านการฝึกอบรมหลักสูตรต่างๆตามแผนควบคุมภาวะ อุบัติเหต- ทำความเข้าใจแผนฉุกเฉินของโรงงาน ขณะเกิดเหตุ <ul style="list-style-type: none">- เป็นสมาชิกในทีมสนับสนุนข้อมูลด้านเทคนิคในการระงับเหตุ ภาวะฉุกเฉิน- จัดการกระจายเสียงพร้อมเจ้าหน้าที่ ลงพื้นที่เพื่อทำความเข้าใจกับ คู่ค้ากับชุมชนโดยรอบเขตประกอบการฯ โออาร์พีซี



ตำแหน่ง	ผู้รับผิดชอบ	ผู้ปฏิบัติงานแทน	หน้าที่ความรับผิดชอบ
			<p>พิธี</p> <ul style="list-style-type: none">ประสานงานหน่วยงานที่เกี่ยวข้องภายนอกโรงงานในการอพยพ ชาวบ้านรอบเขตประกอบการฯ ไออาร์พีซี ที่ได้รับผลกระทบและตอบข้อซักถามการร้องเรียนจากชาวบ้านปฏิบัติหน้าที่ตามที่ได้รับ มอบจากผู้เ้าำนวยการภาวะฉุกเฉิน <p>หลังเกิดเหตุ</p> <ul style="list-style-type: none">ให้การสนับสนุนในการฟื้นฟูหลังเกิดเหตุฉุกเฉินลงพื้นที่ชุมชนโดยรอบเขตประกอบการฯ ไออาร์พีซี เพื่อแจ้ง ข่าวสาร และทำความเข้าใจที่ถูกต้องจัดหน่วยแพทย์เคลื่อนที่ดูแลชุมชนที่ได้รับผลกระทบจากเหตุ ฉุกเฉินที่เกิดขึ้น
ผู้ควบคุมทีมจราจรและอพยพ	ผู้จัดการแผนกวิสาหกิจความปลอดภัย	ผู้รับมอบหมายตามสายบังคับบัญชา	<p>ก่อนเกิดเหตุ</p> <ul style="list-style-type: none">สนับสนุนด้านการฝึกอบรมหลักสูตรต่างๆตามแผนควบคุมภาวะฉุกเฉินทำความเข้าใจแผนฉุกเฉินของโรงงานจัดเตรียมความพร้อมในการจัดการจราจร ในกรณีเกิดเหตุฉุกเฉิน <p>ขณะเกิดเหตุ</p> <ul style="list-style-type: none">เป็นแกนหลักในทีมสนับสนุนในการระงับเหตุฉุกเฉินจัดทีมจัดการจราจรในกรณีเกิดเหตุฉุกเฉินประจำจุดต่างๆตามแผนกว้างไว้อำนวยความสะดวกสำหรับเส้นทาง ระดับเพลิง และรถพยาบาลในการเข้าไประงับเหตุสนับสนุนและอำนวยความสะดวกในการอพยพ พนักงานไปยังจุดอพยพอำนวยความสะดวก และจัดจุดจอดรถดับเพลิง, รถพยาบาล, รถมูลนิธิฯ จากภายนอกบริเวณ Staging Area เพื่อรอเจ้าหน้าที่ของวิสาหกิจฯเข้ามาปฏิบัติงานเหตุการณ์ที่มีการร้องขออำนวยความสะดวกด้านจราจรและคัดกรองบุคคลอุปกรณ์ รวมถึงหน่วยงานที่จะ เข้าออก ภายในโรงงาน



ตำแหน่ง	ผู้รับผิดชอบ	ผู้ปฏิบัติงานแทน	หน้าที่ความรับผิดชอบ
			<ul style="list-style-type: none">ปฏิบัติหน้าที่ตามที่ได้รับ มอบจากผู้เ้าำนวยการภาวะฉุกเฉิน <p>หลังเกิดเหตุ</p> <ul style="list-style-type: none">ให้การสนับสนุนในการฟื้นฟูหลังเกิดเหตุฉุกเฉินจัดทำสิ่งทล เนื้าระวังบริเวณจุดเกิดเหตุควบคุมการผ่าน เข้า-ออก โรงงาน
ผู้ควบคุม ด้านจราจร	ผู้จัดการส่วนจราจร (ระยอง)	ผู้รับมอบหมายตามสายบังคับบัญชา	<p>ก่อนเกิดเหตุ</p> <ul style="list-style-type: none">สนับสนุนด้านการฝึกอบรมหลักสูตรต่างๆตามแผน ควบคุมภาวะฉุกเฉินทำความเข้าใจแผนฉุกเฉินของโรงงานจัดเตรียมแผน และ ขั้นตอนสำหรับการรองรับการเกิดเหตุฉุกเฉิน เช่น การจัดการพาหนะสำหรับอพยพ พนักงาน และชุมชนโดยรอบหากมีการร้องขอ (GARG), เตรียมการสนับสนุนอาหาร เครื่องดื่ม, เครื่องมือสื่อสาร และ อุปกรณ์สื่อสารต่าง ๆ กรณีเกิดเหตุฉุกเฉิน เป็นต้น (GARG) <p>ขณะเกิดเหตุ</p> <ul style="list-style-type: none">เป็นสมาชิกในทีมสนับสนุนในการระงับเหตุฉุกเฉินจัดการพาหนะในการ สนับสนุนหน่วยงาน ต่างๆ เหตุฉุกเฉิน (GARG)จัดอาหาร และเครื่องดื่ม สนับสนุนหน่วยงานต่างๆ ในกรณีเกิดเหตุฉุกเฉิน (GARG)จัดสถานที่ในการทำกิจกรรมต่าง ๆ เช่น แลกข้าว เป็นต้นพร้อมอุปกรณ์สำนักงานและอุปกรณ์สื่อสาร(GARG)ปฏิบัติหน้าที่ตามที่ได้รับ มอบจากผู้เ้าำนวยการภาวะฉุกเฉิน <p>หลังเกิดเหตุ</p> <ul style="list-style-type: none">-ให้การสนับสนุนในการฟื้นฟูหลังเกิดเหตุฉุกเฉิน



ตำแหน่ง	ผู้รับผิดชอบ	ผู้ปฏิบัติงานแทน	หน้าที่ความรับผิดชอบ
ผู้ควบคุมด้านอุปกรณ์สนับสนุน	ผู้จัดการแผนมาโรงซ่อมบำรุงเครื่องกลและโยธา	ผู้รับมอบหมายตามสายบังคับบัญชา	ก่อนเกิดเหตุ <ul style="list-style-type: none">- สนับสนุนด้านการฝึกอบรมหลักสูตรต่างๆตามแผนควบคุมภาวะฉุกเฉิน- ทำความเข้าใจแผนฉุกเฉินของโรงงาน- จัดเตรียมแผน และ ขั้นตอนในการ สนับสนุนอุปกรณ์เครื่องจักรหน้าต่าง ๆ ที่ใช้ในการระงับเหตุและสนับสนุนในภาวะฉุกเฉิน ขณะเกิดเหตุ <ul style="list-style-type: none">- เป็นสมาชิกในทีมสนับสนุนในการระงับเหตุฉุกเฉิน- จัดเตรียมอุปกรณ์ สนับสนุนเครื่องจักรหน้าต่าง ๆ ที่ใช้ในการ- ระงับเหตุและสนับสนุนในภาวะฉุกเฉิน (MSSW)- ปฏิบัติหน้าที่ตามที่ได้รับ มอบจากผู้เกี่ยวข้องการภาวะฉุกเฉิน หลังเกิดเหตุ <ul style="list-style-type: none">- จัดทำแผนการเคลื่อนย้าย และ ซ่อมบำรุงเครื่องจักร ที่ชำรุด- ให้การสนับสนุนในการฟื้นฟูหลังเกิดเหตุฉุกเฉิน
ผู้ควบคุมด้านสาธารณูปโภคน้ำดับเพลิง (ฝั่งต้นทะเล)	ผู้จัดการแผนปฏิบัติการดี โปลิเอเลฟีนส์	ผู้รับมอบหมายตามสายบังคับบัญชา	ก่อนเกิดเหตุ <ul style="list-style-type: none">- สนับสนุนด้านการฝึกอบรมหลักสูตรต่างๆตามแผนควบคุมภาวะฉุกเฉิน- ทำความเข้าใจแผนฉุกเฉินของโรงงาน- จัดเตรียมแผน และ ขั้นตอนในการจ่ายน้ำดับเพลิงอย่างเพียงพอในการระงับเหตุฉุกเฉิน- บำรุงรักษาให้ระบบมีน้ำดับเพลิงให้มีสภาพพร้อมใช้งาน (Water Tank) ขณะเกิดเหตุ <ul style="list-style-type: none">- เป็นสมาชิกในทีมสนับสนุนในการระงับเหตุฉุกเฉิน



ตำแหน่ง	ผู้รับผิดชอบ	ผู้ปฏิบัติงานแทน	หน้าที่ความรับผิดชอบ
			<ul style="list-style-type: none">- จ่ายน้ำดับเพลิงในการระงับเหตุฉุกเฉิน (ฝั่งต้นทะเล)- ปฏิบัติหน้าที่ตามที่ได้รับ มอบจากผู้เกี่ยวข้องการภาวะฉุกเฉิน หลังเกิดเหตุ <ul style="list-style-type: none">- ให้การสนับสนุนในการฟื้นฟูหลังเกิดเหตุฉุกเฉิน- ตรวจสอบประสิทธิภาพในการทำงานของระบบมีน้ำดับเพลิง (Water Tank) หลังเหตุการณ์เสร็จ
ผู้ควบคุมด้านบริหารและปฏิบัติการเขตประกอบการฯ โออาร์พีซี	ผู้จัดการส่วน บริหารและปฏิบัติการเขตประกอบการฯ โออาร์พีซี	ผู้รับมอบหมายตามสายบังคับบัญชา	ก่อนเกิดเหตุ <ul style="list-style-type: none">- สนับสนุนด้านการฝึกอบรมหลักสูตรต่างๆตามแผนควบคุมภาวะฉุกเฉิน- ทำความเข้าใจแผนฉุกเฉินของโรงงาน- ประสานความร่วมมือเรื่องต่างๆกับบริษัทที่ตั้งในเขต ประกอบการฯ ที่ไม่ใช่ในกลุ่ม โออาร์พีซี- ตรวจสอบความพร้อมของระบบส่วนกลาง เช่น ระบบไฟแสงสว่าง,ถนนส่วนกลาง, ระบบท่อ Steam ส่วนกลาง เป็นต้น ขณะเกิดเหตุ <ul style="list-style-type: none">- เป็นสมาชิกในทีมสนับสนุนในการระงับเหตุฉุกเฉิน- ประสานแจ้งข้อมูลกับบริษัทที่ตั้งในเขตประกอบการฯ ที่ไม่ใช่ในกลุ่ม โออาร์พีซี กรณีเกิดเหตุฉุกเฉิน- ปฏิบัติหน้าที่ตามที่ได้รับ มอบจากผู้เกี่ยวข้องการภาวะฉุกเฉิน หลังเกิดเหตุ <ul style="list-style-type: none">- ให้การสนับสนุนในการฟื้นฟูหลังเกิดเหตุฉุกเฉิน- ประสานแจ้งข้อมูลกับบริษัทที่ตั้งในเขตประกอบการฯที่ไม่ใช่ในกลุ่ม โออาร์พีซี หลังเกิดเหตุฉุกเฉิน-



ตำแหน่ง	ผู้รับผิดชอบ	ผู้ปฏิบัติงานแทน	หน้าที่ความรับผิดชอบ
ผู้ควบคุมด้านการจัดการด้าน Waste	ผู้จัดการส่วนบำบัดน้ำเสีย และจัดการกากของเสีย	ผู้รับมอบหมายตามสายบังคับบัญชา	ก่อนเกิดเหตุ <ul style="list-style-type: none">- สนับสนุนด้านการฝึกอบรมหลักสูตรต่างๆตามแผน ควบคุมภาวะฉุกเฉิน- ทำความเข้าใจแผนฉุกเฉินของโรงงาน- ตรวจสอบความพร้อมของระบบบำบัดน้ำเสียส่วนกลางและจัดเตรียมแผนการจัดการกากของเสีย กรณีเกิดเหตุฉุกเฉิน ขณะเกิดเหตุ <ul style="list-style-type: none">- เป็นสมาชิกในทีมสนับสนุนในการระงับเหตุฉุกเฉิน- เตรียมระบบบำบัดน้ำเสียส่วนกลาง และระบบการจัดการกากของเสีย ให้รองรับกรณีเกิดเหตุฉุกเฉินฉับพลัน และรายงานข้อมูล- ให้อำนาจการภาวะฉุกเฉินชั่วคราว กรณีที่ของรับสถานการณ์ไม่ได้- ปฏิบัติหน้าที่ตามที่ได้รับ มอบจากผู้มีอำนาจภาวะฉุกเฉิน หลังเกิดเหตุ <ul style="list-style-type: none">- ให้อำนาจสนับสนุนในการฟื้นฟูหลังเกิดเหตุฉุกเฉิน- ตรวจสอบมาตรฐานคุณภาพของน้ำที่ติดจากเหตุฉุกเฉินในระบบ บำบัดส่วนกลางว่าเกินค่ามาตรฐานหรือไม่- กำหนดหรือแก้ไขและเตรียมจัดทำรายงานต่อผู้บริหารและหน่วยงานราชการที่เกี่ยวข้อง- ขอทบทวนการร้องขอตรวจสอบประสิทธิภาพในการทำงานของระบบบำบัด น้ำเสียส่วนกลาง หลังเหตุการณ์สงบ- ดำเนินการจัดการกากของเสียที่เกิดขึ้นจากกรณีฉุกเฉินให้เป็นไปตามมาตรฐานที่กฎหมายกำหนด
ผู้ควบคุมด้านเทคโนโลยีสารสนเทศ (RY)	ผู้จัดการฝ่ายเทคโนโลยีสารสนเทศ	ผู้รับมอบหมายตามสายบังคับบัญชา	ก่อนเกิดเหตุ <ul style="list-style-type: none">- สนับสนุนด้านการฝึกอบรมหลักสูตรต่างๆตามแผน ควบคุมภาวะฉุกเฉิน- ทำความเข้าใจแผนฉุกเฉินของโรงงาน



ตำแหน่ง	ผู้รับผิดชอบ	ผู้ปฏิบัติงานแทน	หน้าที่ความรับผิดชอบ
			<ul style="list-style-type: none">- จัดเตรียมแผนการจัดการ และ ตรวจสอบความพร้อมของระบบเขต- ไม่โยกยย้ายคนจาก ส่วนกลางให้พร้อมใช้งานกรณีเกิดเหตุฉุกเฉิน ขณะเกิดเหตุ <ul style="list-style-type: none">- เป็นสมาชิกในทีมสนับสนุนในการระงับเหตุฉุกเฉิน- กำกับดูแล แก้ไขปัญหาที่เกี่ยวกับข้อบกพร่องในโยกย้ายคนเฉพาะ- เกิดเหตุฉุกเฉินให้พร้อมใช้งาน หลังเกิดเหตุ <ul style="list-style-type: none">- ให้อำนาจสนับสนุนในการฟื้นฟูหลังเกิดเหตุฉุกเฉิน
ทีมดับเพลิงประจำพื้นที่	พนักงานปฏิบัติ การประจำพื้นที่	ผู้รับมอบหมายตามสายบังคับบัญชา	ก่อนเกิดเหตุ <ul style="list-style-type: none">- ทำความเข้าใจแผนฉุกเฉินของโรงงาน และประจำพื้นที่- เข้าร่วมการฝึกอบรมและซ้อมแผนฉุกเฉิน ตามแผนงาน ที่กำหนด- ตรวจสอบอุปกรณ์ดับเพลิงต่างๆในพื้นที่ให้พร้อมใช้งานสำหรับกรณีฉุกเฉิน ขณะเกิดเหตุ <ul style="list-style-type: none">- ปฏิบัติหน้าที่ตามที่ได้รับการมอบหมายจากผู้มีอำนาจภาวะฉุกเฉิน (OC) เช่น ฉีดน้ำเพื่อเย็นอุปกรณ์ เปิดและควบคุมระบบดับเพลิง ในพื้นที่ควบคุมเพลิงไฟ ป้องกันความเสียหาย หลังเกิดเหตุ <ul style="list-style-type: none">- ให้อำนาจสนับสนุนในการฟื้นฟูหลังเกิดเหตุฉุกเฉิน
ทีมคัดแยกขยะประจำพื้นที่	พนักงานปฏิบัติ การประจำพื้นที่	ผู้รับมอบหมายตามสายบังคับบัญชา	ก่อนเกิดเหตุ <ul style="list-style-type: none">- ทำความเข้าใจแผนฉุกเฉินของโรงงาน และประจำพื้นที่- เข้าร่วมการฝึกอบรมและซ้อมแผนฉุกเฉิน ตามแผนงาน ที่กำหนด



ตำแหน่ง	ผู้รับผิดชอบ	ผู้ปฏิบัติการแทน	หน้าที่ความรับผิดชอบ
			<ul style="list-style-type: none">- ตรวจสอบอุปกรณ์ดับเพลิงต่างๆในพื้นที่ให้พร้อมใช้งานสำหรับการดับเพลิง ขณะเกิดเหตุ <ul style="list-style-type: none">- ปฏิบัติหน้าที่ตามที่ได้รับมอบหมายจากผู้สั่งการภาวะฉุกเฉิน (OC) เช่นการเข้าตัดแยกระบบตามแผนฉุกเฉินของ แต่ละพื้นที่ หลังเกิดเหตุ <ul style="list-style-type: none">- ให้การสนับสนุนในการฟื้นฟูหลังเกิดเหตุฉุกเฉิน
ทีมปฐมพยาบาลประจำพื้นที่	พนักงานปฏิบัติ การประจำพื้นที่	ผู้รับมอบหมายตามสายบังคับบัญชา	ก่อนเกิดเหตุ <ul style="list-style-type: none">- ทำความเข้าใจแผนฉุกเฉินของโรงงาน และประจำพื้นที่- เข้าร่วมการฝึก อบรมและซ้อมแผนฉุกเฉิน ตามแผนงานที่กำหนด- ตรวจสอบอุปกรณ์ดับเพลิงต่างๆในพื้นที่ให้พร้อมใช้งานสำหรับการดับเพลิง ขณะเกิดเหตุ <ul style="list-style-type: none">- ปฏิบัติหน้าที่ตามที่ได้รับมอบหมายจากผู้สั่งการภาวะฉุกเฉิน(OC) เช่น เข้าร่วมช่วยเหลือและปฐมพยาบาลผู้บาดเจ็บเบื้องต้นและแจ้ง- ข้อมูลต่อมายังผู้สั่งการภาวะฉุกเฉิน (OC)ให้ทราบ หลังเกิดเหตุ <ul style="list-style-type: none">- ให้การสนับสนุนในการฟื้นฟูหลังเกิดเหตุฉุกเฉิน
ทีมผู้ตรวจนับจำนวนพนักงาน	พนักงานปฏิบัติ การประจำพื้นที่	ผู้รับมอบหมายตามสายบังคับบัญชา	ก่อนเกิดเหตุ <ul style="list-style-type: none">- ทำความเข้าใจแผนฉุกเฉินของโรงงาน และประจำพื้นที่- เข้าร่วมการฝึกอบรมและซ้อมแผนฉุกเฉิน ตามแผนงาน ที่กำหนด- ตรวจสอบอุปกรณ์ดับเพลิงต่างๆในพื้นที่ให้พร้อมใช้งานสำหรับการดับเพลิง



ตำแหน่ง	ผู้รับผิดชอบ	ผู้ปฏิบัติการแทน	หน้าที่ความรับผิดชอบ
			ขณะเกิดเหตุ <ul style="list-style-type: none">- ปฏิบัติหน้าที่ตามที่ได้รับมอบหมายจากผู้สั่งการภาวะฉุกเฉิน (OC) เช่น ตรวจสอบพนักงานภายในพื้นที่เกิดเหตุหาว่ามีผู้สูญหายต้อง- แจ้งต่อผู้สั่งการภาวะฉุกเฉิน(OC) ให้รับทราบ หลังเกิดเหตุ <ul style="list-style-type: none">- ให้การสนับสนุนในการฟื้นฟูหลังเกิดเหตุฉุกเฉิน
ทีมตัดแยกระบบไฟฟ้า	พนักงานปฏิบัติ การประจำพื้นที่ หรือพนักงานไฟฟ้า ประจำพื้นที่	ผู้รับมอบหมายตามสายบังคับบัญชา	ก่อนเกิดเหตุ <ul style="list-style-type: none">- ทำความเข้าใจแผนฉุกเฉินของโรงงาน และประจำพื้นที่- เข้าร่วมการฝึกอบรมและซ้อมแผนฉุกเฉิน ตามแผนงานที่กำหนด- ตรวจสอบอุปกรณ์ดับเพลิงต่างๆในพื้นที่ให้พร้อมใช้ งานสำหรับการดับเพลิง ขณะเกิดเหตุ <ul style="list-style-type: none">- ปฏิบัติหน้าที่ตามที่ได้รับมอบหมายจากผู้สั่งการภาวะฉุกเฉิน (OC)เช่น ตัดแยกระบบไฟฟ้าตามที่ได้รับแจ้งหลังจากการตัดไฟ- เปรียบร้อยจะต้องแจ้งกลับมายังผู้สั่งการภาวะฉุกเฉิน (OC) รับทราบ หลังเกิดเหตุ <ul style="list-style-type: none">- ให้การสนับสนุนในการฟื้นฟูหลังเกิดเหตุฉุกเฉิน
ทีมประสานงานประจำพื้นที่(CCR)	พนักงานปฏิบัติ การประจำพื้นที่	พนักงานปฏิบัติ การประจำพื้นที่	ก่อนเกิดเหตุ <ul style="list-style-type: none">- ทำความเข้าใจแผนฉุกเฉินของโรงงาน และประจำพื้นที่- เข้าร่วมการฝึกอบรมและซ้อมแผนฉุกเฉิน ตามแผนงาน ที่กำหนด- ตรวจสอบอุปกรณ์ดับเพลิงต่างๆในพื้นที่ให้พร้อมใช้งานสำหรับการดับเพลิง

ตำแหน่ง	ผู้รับผิดชอบ	ผู้ปฏิบัติงานแทน	หน้าที่ความรับผิดชอบ
			ขณะเกิดเหตุ <ul style="list-style-type: none">- ปฏิบัติหน้าที่ตามที่ได้รับมอบหมายจากผู้สั่งการภาวะฉุกเฉิน (OC) เช่น การประสานงานกับหน่วยงานสนับสนุนต่างๆ ตามแผนฉุกเฉิน- ที่กำหนด หลังจากได้รับรายงาน เรียบร้อยจะต้องแจ้งกลับมายัง- ผู้สั่งการภาวะฉุกเฉิน (OC) รับทราบ หลังเกิดเหตุ <ul style="list-style-type: none">- ไม่ให้การสนับสนุนในการฟื้นฟูหลังเกิดเหตุฉุกเฉิน

* VP On Call : มีหน้าที่เพื่อให้การสนับสนุนช่วยเหลือ และ/หรือ การตัดสินใจ รวมถึงการติดต่อที่สำคัญต่างๆ ระหว่างEOC กับผู้ที่เกี่ยวข้องกรณีเกิดเหตุการณ์ฉุกเฉิน ก่อนที่ผู้ดำเนินการภาวะฉุกเฉิน (ED) จะมาดำเนินการ โดยจะต้องเดินทางเข้ามาโรงงาน on call stand by ได้ภายใน 30 นาที เพื่อประสานหรืออำนวยความสะดวกกรณีเกิดเหตุ

1.11 ขั้นตอนการปฏิบัติงาน (Procedure)

เขตประกอบการฯ ไออาร์พีซี จัดเตรียมความพร้อมสำหรับการณีเกิดเหตุฉุกเฉินและภาวะวิกฤต กรณีเกิดเหตุเพลิงไหม้ เป็น 3 ระยะดังนี้

- ระยะที่ 1 : มาตรการเตรียมความพร้อมเพื่อรองรับก่อนเกิดเหตุภาวะฉุกเฉิน
- ระยะที่ 2 : มาตรการตอบโต้ในระหว่างเกิดเหตุภาวะฉุกเฉิน
- ระยะที่ 3 : มาตรการฟื้นฟู และ บรรเทาทุกข์ ภายหลัง เกิดเหตุภาวะฉุกเฉิน

บทที่ 2 มาตรการเตรียมความพร้อมเพื่อรองรับก่อนเกิดเหตุภาวะฉุกเฉิน

2.1. การเตรียมความพร้อมและการจัดทำแผนจัดการเหตุฉุกเฉินและภาวะวิกฤต

เพื่อประสิทธิภาพในการควบคุมผลกระทบ ลดความสูญเสียจากเหตุการณ์ สามารถดำเนินธุรกิจได้อย่างต่อเนื่องและกลับสู่ภาวะปกติได้โดยเร็ว บริษัทในกลุ่มโออาร์พีซี ประกอบด้วย

2.1.1 จัดเตรียมแผนจัดการเหตุฉุกเฉินและภาวะวิกฤต

จัดเตรียมแผนจัดการเหตุฉุกเฉินและภาวะวิกฤต โดยในแผนฯ ควรประกอบด้วย สำคัญอย่างน้อย ดังนี้

- แนวทางปฏิบัติเตรียมความพร้อมเพื่อรองรับก่อนเกิดเหตุภาวะฉุกเฉิน
- แนวทางปฏิบัติระหว่างเกิดเหตุ
- แนวทางปฏิบัติการฟื้นฟู และ บรรเทาทุกข์ ภายหลัง เกิดเหตุภาวะฉุกเฉิน
- โครงสร้างและผู้มีหน้าที่รับผิดชอบ ในระหว่างแผนจัดการเหตุฉุกเฉินและภาวะวิกฤต
- รายการอุปกรณ์ระงับเหตุ อุปกรณ์สื่อสาร และสนับสนุน
- รายชื่อและเบอร์โทรศัพท์ หน่วยงานราชการและเอกชน เกี่ยวข้อง

2.1.2 จัดเตรียม ตรวจสอบ และ บำรุงรักษาอุปกรณ์ป้องกันและระงับอัคคีภัยประจำแต่ละพื้นที่

กำหนดให้หน่วยงานฝ่ายผลิต และฝ่ายซ่อมบำรุงแต่ละพื้นที่ เป็นผู้ดำเนินการเตรียมความพร้อมของอุปกรณ์ ในการเตือนภัย อุปกรณ์แจ้งเหตุและระงับเหตุภาวะฉุกเฉิน ตามแผนงานที่กำหนด และแผนความปลอดภัยจะให้คำปรึกษาในการปฏิบัติที่เหมาะสม โดยแผนกดับเพลิงโรงงานจะทำการทวนเช็คอุปกรณ์ระงับเหตุฉุกเฉินของแต่ละพื้นที่อีกครั้งตามแผนงานที่ทางดับเพลิงโรงงานกำหนด ส่วนอุปกรณ์ระงับเหตุฉุกเฉินของโรงงาน และรถดับเพลิงกำหนดให้แผนกดับเพลิงเป็นผู้ดำเนินการเตรียมอุปกรณ์ให้พร้อมใช้ตลอดเวลา

2.1.3 จัดการฝึกซ้อมแผนฉุกเฉิน จัดเตรียมกำลังคน และฝึกซ้อมปฏิบัติตามแผนควบคุมภาวะฉุกเฉิน

จัดให้มีการฝึกซ้อมแผนฉุกเฉินการจัดเตรียมกำลังคน และการฝึกซ้อม การปฏิบัติตามแผนควบคุมภาวะฉุกเฉิน ตลอดจนการฝึกอบรมให้พนักงานมีความรู้ในด้านการระงับเหตุเพลิงไหม้ กำหนดให้ หน่วยงาน ECC เป็นผู้ดำเนินการเพื่อให้เกิดความพร้อม เมื่อเกิดภาวะฉุกเฉิน จึงจัดให้มีการเตรียมพร้อมและซ้อมแผนฉุกเฉินโดยมีรายละเอียดดังนี้

- หน่วยงาน ECC จัดทำแผนและ Review การซ้อมแผนฉุกเฉิน (YEAR PLANNER) ในการซ้อมแผนฉุกเฉินของแต่ละพื้นที่ใน 5100F-018 ให้เสร็จสิ้นก่อนปี
- แผนกเจ้าของพื้นที่ จัดประชุมผู้เกี่ยวข้องในการจัดทำแนวทางในการซ้อมแผนฉุกเฉินตามแผนงาน ที่กำหนด
- แต่ละแผนกดำเนินการซ้อมแผนฉุกเฉินตามกำหนดการ โดยขั้นตอนในการซ้อมนั้นให้อ้างอิงตาม Pre Emergency Plan ของแต่ละพื้นที่ หรือ Scenario สถานการณ์ของพื้นที่ที่มีความเสี่ยงสูงถึงสูง และหากไม่สามารถซ้อมตามกำหนดได้ให้แผนกที่ไม่สามารถซ้อมได้ ออก POSTPONE ตามแบบฟอร์ม 5100F-037 มาที่ ECC
- ทุก ๆ เดือน หน่วยงาน ECC จะสรุปปัญหาที่เกิดขึ้นจากการซ้อมแผนฉุกเฉินของแต่ละพื้นที่ ตาม 5100F-029 และ หน่วยงาน ECC ประสานงานแจ้งปัญหาที่พบ กับ ผู้จัดการแผนก ของแผนกที่พบปัญหาตามรายงาน 5100F-029 และ ติดตามผลในการแก้ปัญหา พร้อมจัดทำสรุปผลปัญหาที่แก้ไข เรียบร้อยแล้วทุก ๆ 3 เดือนของปีปฏิทิน ตาม 5100F-030 และนำไปเป็นข้อมูลในการทบทวนปรับปรุงแผนฉุกเฉินต่อไป
- สำหรับปัญหาที่สามารถดำเนินการแก้ไขได้ทันที จะนำเสนอหน่วยงานที่ต้องรับผิดชอบไปดำเนินการ แก้ไขในที่ประชุมหลังซ้อม และหากพบปัญหาดังกล่าวเกิดขึ้นอีก หน่วยงาน ECC จะนำปัญหามาสรุปในแบบฟอร์ม 5100F-029 ทุก ๆ 3 เดือน เพื่อรายงานให้ต้นสังกัดของปัญหารับทราบ และ หากปัญหาดังกล่าว ยังไม่ได้รับการปรับปรุง จะนำเข้าพิจารณาใน MANAGEMENT REVIEW ทุก 6 เดือน
- ในกรณีที่ไม่สามารถแก้ไขปัญหาที่เกิดขึ้นใน 5100F-029 ได้ ภายในระยะเวลา 6 เดือนจะจัดทำรายงานแจ้งเพื่อพิจารณาเข้า MANAGEMENT REVIEW

2.1.4 โครงสร้างและผู้มีหน้าที่รับผิดชอบ

ในระหว่างแผนจัดการเหตุฉุกเฉินและภาวะวิกฤต การกำหนดบทบาทหน้าที่ความรับผิดชอบของพนักงานที่เกี่ยวข้องกับแผนฉุกเฉิน (แผนจัดการเหตุฉุกเฉินและภาวะวิกฤต กรณีเกิดเหตุเพลิงไหม้ Emergency and Crisis Management Plan (Fire Case Action Plan)) ตามองค์กรได้ ระบุไว้ในข้อ 1.8 และ 1.9 ทั้งนี้ผู้ที่มีหน้าที่รับผิดชอบดังกล่าวจะต้องมีการปฏิบัติตามโดยเคร่งครัด

2.1.5 มาตรฐานอุปกรณ์สื่อสารในศูนย์อำนวยการภาวะเหตุฉุกเฉิน (ถาวร)

เพื่อให้ศูนย์อำนวยการเหตุฉุกเฉิน(ถาวร)ของกลุ่ม โออาร์พีซี เป็นมาตรฐานเดียวกัน จึงกำหนดรายการ อุปกรณ์สื่อสารที่ต้องติดตั้งไว้ในศูนย์ฯ อย่างน้อยดังนี้

- VDO Conference
- โทรศัพท์

- โทรศัพท์
- ระบบเครือข่าย Internet
- คอมพิวเตอร์
- คอมพิวเตอร์โน้ตบุ๊ก
- Printer
- วิทยุสื่อสาร
- LCD Projector & Screen
- โทรศัพท์ ดูพร้อมกันได้อย่างน้อย 4 ช่อง
- ระบบปรับอากาศ
- ระบบไฟฟ้าสำรอง
- CCTV
- ระบบบันทึกเสียงโทรศัพท์
- ระบบบันทึกเสียงภายในศูนย์
- Board ที่แสดงสถานะเหตุการณ์
- ข้อมูลต่างๆที่เกี่ยวข้อง เช่น แผนที่, P&ID

2.1.6 สถานีดับเพลิง และ รถดับเพลิงกู้ภัยของเขตประกอบการฯ ไออาร์พีซี

สถานีดับเพลิงเขตประกอบการฯ ไออาร์พีซี มี 3 สถานี มีเจ้าหน้าที่ดับเพลิงปฏิบัติงาน ตลอด 24 ชั่วโมง เพื่อบรรเทาเหตุฉุกเฉินที่อาจจะเกิดขึ้นอย่างทันเหตุการณ์ และมีรถดับเพลิงกู้ภัย ใน การระงับเหตุโดยรวม ดังนี้

- | | |
|-------------------------------------|-------------|
| - รถดับเพลิง (น้ำ, โฟม) | จำนวน 5 คัน |
| - รถดับเพลิง (น้ำ, โฟม, บันได) | จำนวน 2 คัน |
| - รถดับเพลิง (น้ำ, โฟม, ผงเคมีแห้ง) | จำนวน 2 คัน |
| - รถดูดเก็บสารเคมี | จำนวน 1 คัน |
| - รถกู้ภัยสารเคมีอันตราย | จำนวน 1 คัน |
| - รถกู้ภัยอาคารสูง | จำนวน 1 คัน |
| - รถพยาบาล | จำนวน 2 คัน |
| - รถบรรทุกน้ำดับเพลิง | จำนวน 3 คัน |
| - รถถังการภาวะฉุกเฉิน | จำนวน 1 คัน |
| - รถสนับสนุน | จำนวน 1 คัน |

หมายเหตุ : สำหรับน้ำยาโฟมดับเพลิงของบริษัท ไออาร์พีซี จะเป็นชนิด AF-AFFF, AFFF และ FLUOROPROTEIN FOAM (FP.70)

2.1.7 รายชื่อและเบอร์โทรศัพท์ หน่วยงานราชการและเอกชน เกี่ยวข้อง

การทบทวนรายชื่อ และเลขหมายโทรศัพท์ของผู้มีหน้าที่รับผิดชอบตามแผนฯ อย่างน้อย 6 เดือน / ครั้ง ตาม TD SF 5310-3005 เรื่อง รายชื่อและหมายเลขโทรศัพท์สำหรับการติดต่อประสานงานเมื่อเกิดเหตุฉุกเฉิน

2.1.8 งบประมาณสำหรับการรองรับกรณีเกิดเหตุฉุกเฉินและภาวะวิกฤต

"กรณีที่เกิดเหตุฉุกเฉินและภาวะวิกฤตขึ้น บริษัทจะใช้งบประมาณสำหรับการบริหารสถานการณ์ดังกล่าว ตามระเบียบงบประมาณสำรองส่วนกลางฉุกเฉินของระเบียบบริษัท

บทที่ 3 มาตรการตอบโต้ในระหว่างเกิดเหตุภาวะฉุกเฉิน

3.1 การกำหนดระดับของเหตุฉุกเฉิน

โดยแบ่งเหตุฉุกเฉินตามระดับความรุนแรง และผลกระทบเป็น 4 ระดับ ได้แก่

- **เหตุฉุกเฉินระดับ 1** เหตุฉุกเฉินที่เกิดขึ้นในพื้นที่ รวมถึงทรัพย์สินที่อยู่ใน ความรับผิดชอบของ บริษัท ไออาร์พีซี และบริษัทในเครือ และสามารถควบคุมได้โดยบุคลากรและอุปกรณ์ระดับเหตุฉุกเฉิน ในพื้นที่หรือทีมระดับเหตุฉุกเฉินและอุปกรณ์สนับสนุนบางส่วนจากส่วนกลาง
- **เหตุฉุกเฉินระดับ 2** เหตุฉุกเฉินที่เกิดขึ้นในพื้นที่ รวมถึงทรัพย์สินที่อยู่ใน ความรับผิดชอบของ บริษัท ไออาร์พีซี และบริษัทในเครือ ซึ่งผู้สั่ง การ ณ ที่เกิดเหตุ ในขณะนั้นพิจารณาแล้วเห็นว่าเหตุการณ์ที่รุนแรง ไม่สามารถควบคุมได้โดยพื้นที่ ต้องได้รับความช่วยเหลือจากทีมระดับเหตุฉุกเฉินและอุปกรณ์สนับสนุนจากส่วนกลางเต็มรูปแบบ เหตุฉุกเฉินระดับ 3 บริษัท ไออาร์พีซี และบริษัทในเครือที่เกิดขึ้นแล้วไม่สามารถระงับเหตุได้โดยทรัพยากรของ ของ บริษัท ไออาร์พีซี และ บริษัทในเครือต้องขอความช่วยเหลือจากหน่วยงานภายนอกของภาครัฐระดับท้องถิ่นอำเภอ และ จังหวัด รวมถึงเอกชน เช่น กลุ่มบริษัทในเครือ ปตท., กลุ่ม EMAG เป็นต้น
- **เหตุฉุกเฉินระดับ 4** เหตุฉุกเฉินที่เกิดขึ้นในพื้นที่ รวมถึงทรัพย์สินที่อยู่ใน ความรับผิดชอบของ บริษัท ไออาร์พีซี และบริษัทในเครือ เกิดขึ้นแล้วไม่สามารถระงับเหตุได้โดยทรัพยากรของบริษัท ไออาร์พีซีและบริษัทในเครือ ต้องขอความช่วยเหลือจากหน่วยงานภายนอกระดับประเทศ/ต่างประเทศ

ผู้รับผิดชอบ	ระดับ 1 (Level 1)	ระดับ 2 (Level 2)	ระดับ 3 (Level 3)	ระดับ 4 (Level 4)
ผู้สั่งการภาวะฉุกเฉิน On-scene Commander (OC)	หัวหน้าหน่วย ของพื้นที่ เกิดเหตุ	ผู้จัดการแผนก ของ พื้นที่เกิดเหตุ	ผู้จัดการส่วน ของพื้นที่ เกิดเหตุ	ผู้จัดการส่วนเขตพื้นที่ เกิดเหตุ หรือ ผู้จัดการฝ่ายเขตพื้นที่ เกิดเหตุ
ผู้อำนวยการภาวะ ฉุกเฉิน Emergency Director (ED)		รอง กณ. กลุ่มธุรกิจปิ โตรเคมีและการกลั่น หรือ ผู้ช่วยกณ. (พื้นที่ เกิดเหตุ) หรือผู้จัดการ ฝ่าย หรือ VP On CALL	รอง กณ. กลุ่มธุรกิจปิ โตรเคมีและการกลั่น หรือ ผู้ช่วยกณ. (พื้นที่เกิด เหตุ) หรือผู้จัดการฝ่าย หรือ VP On CALL	รอง กณ. กลุ่มธุรกิจปิ โตรเคมีและการกลั่น หรือ ผู้ช่วยกณ. (พื้นที่เกิด เหตุ) หรือ ผู้จัดการฝ่าย หรือ VP On CALL

หมายเหตุ

- [1] เลขานุการศูนย์อำนวยการภาวะฉุกเฉิน (ระยอง) ได้แก่ ผู้จัดการฝ่ายบริหารเขตประกอบการฯ ไออาร์พีซี เลขานุการศูนย์อำนวยการภาวะฉุกเฉิน (กรุงเทพ) ได้แก่ ประธาน คปอ. (สำนักงานกรุงเทพ) ผู้ประสานงานศูนย์อำนวยการภาวะฉุกเฉิน ที่ระยอง ได้แก่ หัวหน้ากะ ECC
- [2] กรณีเกิดเหตุฉุกเฉินระดับ 3 ขึ้นไป ของเขตประกอบการฯ ไออาร์พีซี ระยอง ที่สำนักงานกรุงเทพ จะยก ระดับเป็น ศูนย์บริหารภาวะวิกฤตและความต่อเนื่องทางธุรกิจ (Crisis & Business Continuity Management Center) ตามแผน BCM

3.2 การจัดองค์กรในการตอบโต้ภาวะฉุกเฉิน

เพื่อให้การตอบโต้ และการควบคุมภาวะฉุกเฉินเป็นไปอย่างมีประสิทธิภาพ และต่อเนื่องจึงได้กำหนดองค์กรในการตอบโต้ภาวะฉุกเฉิน ดังนี้

3.2.1 ทีมปฏิบัติการตอบโต้ภาวะฉุกเฉิน

มีหน้าที่ ในการตัดแยกเชื้อเพลิง การช่วยเหลือผู้ประสบภัย ระงับเหตุ ฉุกเฉินที่เกิดขึ้น และการควบคุมการป้องกัน ความสูญเสียของอุปกรณ์ในโรงงาน ซึ่งองค์กรประกอบของทีมปฏิบัติการตอบโต้ภาวะฉุกเฉินฯ ได้แก่

- ผู้บังคับบัญชา คือ ผู้สั่งการภาวะฉุกเฉิน (OC : On-scene Commander)
- ทีมปฏิบัติการตอบโต้ภาวะฉุกเฉิน ประจำพื้นที่ ประกอบด้วย

- ทีมดับเพลิงประจำพื้นที่
- ทีมตัดแยกระบบประจำพื้นที่
- ทีมปฐมพยาบาลประจำพื้นที่
- ทีมผู้ตรวจสอบจำนวนพนักงาน
- ทีมประสานงานประจำพื้นที่ (CCR)
- ทีมตัดแยกระบบไฟฟ้า
- ทีมดับเพลิงโรงงาน ประกอบด้วย
- พนักงานดับเพลิงของโรงงาน แผนกดับเพลิง

หมายเหตุ

- [1] หัวหน้าทีมดับเพลิงโรงงาน(Fire Chief : FC) จะประเมินสถานการณ์ร่วมกับผู้สั่งการภาวะฉุกเฉิน (OC)
- [2] การปฏิบัติงานของทีมปฏิบัติการตอบโต้ภาวะฉุกเฉินฯ จะอยู่ที่จุดเกิดเหตุ (INCIDENT AREA)
- [3] ผู้สั่งการภาวะฉุกเฉิน (OC) อาจพิจารณาแต่งตั้งผู้ช่วยผู้สั่งการฯ ขึ้นเพื่อคอยช่วยเหลือ, ให้อำนาจ บริหารและแบ่งเบาภาระ ของ ผู้สั่งการภาวะฉุกเฉิน (OC)
- [4] กรณีเกิดเหตุการณ์รุนแรงถึงขั้นที่มี พื้นที่ข้างเคียงเข้ามาช่วยระงับเหตุ ให้พื้นที่ข้างเคียงที่เข้ามาช่วยเหลือ มีหัวหน้าทีม (LT) ที่คอยประสานกับผู้สั่งการภาวะฉุกเฉิน (OC) พื้นที่ที่เกิดเหตุ เพื่อปฏิบัติหน้าที่ตามคำแนะนำของผู้สั่งการภาวะฉุกเฉิน (OC) พื้นที่เกิดเหตุ

3.2.2 ทีมสนับสนุน : ระยอง (SUPPORTING TEAM : RY)

มีหน้าที่2ในการสนับสนุนในทุกๆด้านแก่ทีมปฏิบัติการตอบโต้ภาวะฉุกเฉิน อาทิเช่นสนับสนุนระดับเพลิงและทีมดับเพลิงโรงงาน, ประสานงานกับหน่วยงานภายนอกส่วนราชการและชุมชน, การจัดยานพาหนะสนับสนุน, การประชาสัมพันธ์ เป็นต้นซึ่งองค์ประกอบของทีมสนับสนุน: ระยองได้แก่

- ผู้บังคับบัญชาคือผู้อำนวยการภาวะฉุกเฉิน(ED : Emergency Director)
- ทีมสนับสนุนข้อมูลเทคนิค(Technical Supporting Team) ประกอบด้วย1
 - ผู้ควบคุมด้านการผลิต
 - ผู้ควบคุมด้านเทคโนโลยี
 - ผู้ควบคุมด้านซ่อมบำรุง
 - ผู้ควบคุมศูนย์ควบคุมภาวะฉุกเฉิน
 - ผู้ควบคุมดับเพลิงโรงงาน
- ทีมสนับสนุนข้อมูลทั่วไป(General Supporting Team) ประกอบด้วย1
 - ผู้ควบคุมด้านบริหารและปฏิบัติการเขตประกอบการฯ1อาวุโสพีซี
 - ผู้ควบคุมด้านพยาบาลและทรัพยากรบุคคล
 - ผู้ควบคุมด้านสิ่งแวดล้อมโรงงาน
 - ผู้ควบคุมด้านความปลอดภัยเขตประกอบการ1
 - ผู้ควบคุมด้านประชาสัมพันธ์และมวลชนสัมพันธ์

- ผู้ควบคุมทีมจราจรและอพยพเขตประกอบการ
- ผู้ควบคุมด้านธุรการ(RY)
- ผู้ควบคุมด้านอุปกรณ์สนับสนุน
- ผู้ควบคุมด้านสาธารณสุขภาคดับเพลิง
- ผู้ควบคุมด้านการจัดการด้าน1Waste
- ผู้ควบคุมด้านเทคโนโลยีสารสนเทศ(RY)

หมายเหตุ :

- [1] การปฏิบัติงานของทีมสนับสนุนจะอยู่ที่ศูนย์ควบคุมภาวะฉุกเฉิน (ECC) หรือบริเวณหน่วยงาน นั้นๆ
- [2] ศูนย์ควบคุมภาวะฉุกเฉินระยอง จะตั้งอยู่ที่ห้อง ECC ชั้น 9 อาคาร 10 ปี
- [3] หากมีหน่วยงานหรือบุคคลใดใน IRPC ที่ไม่ได้เป็นสมาชิกในทีมสนับสนุนแต่มีความเกี่ยวข้อง ในการสนับสนุนฯ ให้ผู้อำนวยการภาวะฉุกเฉิน (ED) มีอำนาจในการสั่งการในหน่วยงาน หรือบุคคล ดังกล่าวปฏิบัติงานในส่วนที่รับผิดชอบ หรือได้รับมอบหมาย

3.2.3 ทีมสนับสนุน : กรุงเทพ (SUPPORTING TEAM :BKK)

มีหน้าที่2ในการสนับสนุนในทุกๆด้านแก่ทีมปฏิบัติการตอบโต้ภาวะฉุกเฉินและตัดสินใจเชิงกลยุทธ์เพื่อควบคุมผลกระทบและให้เหตุการณ์ลุกลามขยายตัว อาทิเช่นร่วมพิจารณาประกาศใช้แผนBCP, จัดการเกี่ยวกับประเด็นเรื่องภาพลักษณ์และชื่อเสียงขององค์กร, เชื่อมโยงกับหน่วยสนับสนุนภายนอกหน่วยงานภาครัฐหน่วยงานภาคเอกชนที่เชี่ยวชาญและมีผู้มีส่วนได้เสียซึ่งองค์ประกอบของทีมสนับสนุน: กรุงเทพได้แก่1

- ผู้ควบคุมด้านแผนกลยุทธ์องค์กร
- ผู้ควบคุมด้านกิจการองค์กร
- ผู้ควบคุมด้านจัดซื้อ
- ผู้ควบคุมด้านประกันภัย
- ผู้ควบคุมด้านกฎหมาย
- ผู้ควบคุมด้านเทคโนโลยีสารสนเทศ(BKK)
- ผู้ควบคุมด้านการเงินและแหล่งทุนสัมพันธ์
- ผู้ควบคุมด้านบริหารทรัพยากร

- ผู้ควบคุมด้านธุรการ (BKK)

หมายเหตุ :

- [1] ทีมสนับสนุน ระวัง และ กรุงเทพฯ ประสิทธิภาพและประเมิณสถานการณ์ร่วมกันจนเหตุการณ์ สามารถเข้าสู่ภาวะปกติ
- [2] ศูนย์ควบคุมเหตุฉุกเฉินกรุงเทพ จะตั้งอยู่ที่ห้อง แสงจันทร์ ชั้น 6 อาคาร Enco B ของบริษัท ไออาร์พีซี

3.3 รายละเอียดการปฏิบัติเมื่อเกิดเหตุฉุกเฉิน

3.3.1 กรณีเหตุเพลิงไหม้ หรือ ระดับระดับ 1 (EF1)

- 3.3.1.1 ผู้สั่งการภาวะฉุกเฉิน (OC) ประเมิณสถานการณ์ เป็นเหตุเพลิงไหม้ ระดับ 1 (EF1) ให้ สั่งการพนักงานทุกคนปฏิบัติตามแผนฉุกเฉินประจำพื้นที่ และแจ้ง ศูนย์ควบคุมภาวะฉุกเฉิน (ECC) เพื่อขอเข้าสู่แผนฉุกเฉินระดับ 1 (EF1)
- 3.3.1.2 ศูนย์ควบคุมภาวะฉุกเฉิน (ECC) ส่ง SMS แจ้งให้ผู้บริหารและผู้เกี่ยวข้องทุกหน่วยงาน (ทั้งภายใน และภายนอก) รับทราบ และ แจ้งให้ทุกพื้นที่ในเขตประกอบการฯ ไออาร์พีซี ชุมชนโดยรอบ, หน่วยงานราชการ และ เอกชนที่เกี่ยวข้อง รับทราบข้อมูลเบื้องต้น
- 3.3.1.3 ผู้สั่งการภาวะฉุกเฉิน(OC) สั่งการทีมปฏิบัติการตอบโต้ภาวะฉุกเฉินประจำพื้นที่ และ/หรือทีมดับเพลิงของโรงงานเข้าตอบโต้สถานการณ์ อาทิเช่น ตัดแยกระบบเชื้อเพลิง, ระวังเหตุเพลิงไหม้ และ ลดอุณหภูมิบริเวณโครงสร้างโดยรอบ เป็นต้น
- 3.3.1.4 ผู้สั่งการภาวะฉุกเฉิน (OC) ต้องตรวจสอบนับ จำนวนพนักงานตั้งแต่เกิดเหตุเพลิงไหม้ฯ หากมีผู้สูญหายต้องประสานงานทีมตอบโต้ภาวะฉุกเฉิน ฯ เข้าช่วยเหลือ และหากมีผู้บาดเจ็บต้องกำหนดพื้นที่ปลอดภัยสำหรับปฐมพยาบาล และประสานงานกับทีมพยาบาลของโรงงานในการช่วยเหลือส่งต่อผู้บาดเจ็บ และพนักงานที่ไม่เกี่ยวข้องให้ไปรวมพลที่จุดรวมพลที่กำหนดตามแผนฉุกเฉิน
- 3.3.1.5 เมื่อเหตุการณ์เข้าสู่ภาวะปกติให้ ผู้สั่งการภาวะฉุกเฉิน (OC) ประกาศยกเลิกเหตุฉุกเฉินเพลิงไหม้และแจ้งศูนย์ควบคุมภาวะฉุกเฉิน (ECC) เพื่อแจ้งให้ผู้บริหารและผู้เกี่ยวข้องทุกหน่วยงานรับทราบ
- 3.3.1.6 ศูนย์ควบคุมภาวะฉุกเฉิน (ECC) ส่ง SMS แจ้งให้ผู้บริหารและผู้เกี่ยวข้องทุกหน่วยงาน (ทั้งภายใน และภายนอก) รับทราบ และ แจ้งให้ทุกพื้นที่ในเขตประกอบการฯ ไออาร์พีซี, ชุมชนโดยรอบ, หน่วยงานราชการ และ เอกชนที่เกี่ยวข้อง รับทราบข้อมูล เหตุการณ์สงบ
- 3.3.1.7 ผู้ควบคุมด้านบริหารและปฏิบัติการเขตประกอบการฯไออาร์พีซี(IO) จะแจ้งข้อมูลกับบริษัท NON IRPC GROUP เป็นระยะๆเพื่อเตรียมพร้อมในการรองรับสถานการณ์ฉุกเฉิน

หมายเหตุ

- [1] ในกรณีการระบับเหตุเพลิงไหม้ฯ หากมีสารเคมีอันตรายรั่วไหลร่วมด้วย ให้ผู้สั่งการภาวะฉุกเฉิน (OC) เป็นผู้พิจารณาตัดสินใจในการปฏิบัติงาน โดยมีแนวทางในการปฏิบัติงานดังนี้ กรณีสารเคมี อันตรายรั่วไหลมาก ให้ร้องขอทีมกู้ภัยสารเคมี (HAZMAT TEAM) จากทีมดับเพลิง เข้ามารับเหตุ และใช้แผนฉุกเฉินประจำพื้นที่ กรณีสารเคมีอันตรายรั่วไหล(Work Instruction Manual : WI) ร่วมกับแผนเพลิงไหม้
- [2] กรณีเกิดเหตุฉุกเฉินขึ้นในพื้นที่ส่วนกลาง เช่น อุโมงค์, Common Pipe rack ผู้สั่งการภาวะฉุกเฉิน (OC) ได้แก่ หน่วยงานบริหารและปฏิบัติการเขตประกอบการอุตสาหกรรมไออาร์พีซี และ เจ้าของผลิตภัณฑ์จะร่วมเป็นผู้ช่วยผู้สั่งการ (สำหรับกรณีที่เกิดเหตุฉุกเฉินนอกเวลาทำการ ให้ทางเจ้าของผลิตภัณฑ์ ร่วมกับหัวหน้าทีมดับเพลิง (FC) ร่วมประเมิณสถานการณ์และสั่งการในการระบับเหตุ จนกว่า หน่วยงานบริหารและปฏิบัติการเขตประกอบการอุตสาหกรรมไออาร์พีซี จะมาถึงที่เกิดเหตุ และรับหน้าที่เป็นผู้สั่งการ (OC) ต่อไป
- [3] กรณีเกิดเหตุฉุกเฉินขึ้นในพื้นที่ของบริษัท NON IRPC ที่ไม่มีเจ้าหน้าที่ของบริษัท NON IRPC ปฏิบัติงาน กรณีช่วงเวลาทำการปกติ ผู้สั่งการภาวะฉุกเฉิน (OC) ได้แก่ หน่วยงานบริหารและปฏิบัติการเขตประกอบการอุตสาหกรรมไออาร์พีซี กรณีนอกเวลาทำการ ผู้สั่งการภาวะฉุกเฉิน (OC) ได้แก่ หัวหน้าทีมดับเพลิง (FC) จะหน้าที่จนกว่า หน่วยงานบริหารและปฏิบัติการเขตประกอบการอุตสาหกรรมไออาร์พีซี หรือ บริษัท NON IRPC ที่เกิดเหตุจะมีมาถึง โดยจะต้องมีการประสานกับผู้เกี่ยวข้องเป็นระยะๆ โดยผ่านทางศูนย์ ECC

3.3.2 กรณีเหตุเพลิงไหม้ หรือ ระดับระดับ 2 (EF2)

- 3.3.2.1 ผู้สั่งการภาวะฉุกเฉิน (OC) ประเมิณสถานการณ์ เห็นว่าเหตุเพลิงไหม้ลุกลามจนไม่สามารถ ควบคุมสถานการณ์ได้ เป็นเหตุฉุกเฉินระดับ 2 ผู้สั่งการภาวะฉุกเฉิน (OC) ขอคำปรึกษาผู้อำนวยการภาวะฉุกเฉิน (ED) เพื่อขอเข้าแผนฉุกเฉินระดับ 2 (กรณีนี้ทางผู้อำนวยการภาวะฉุกเฉิน (ED) เดินทางมาประจำที่ ศูนย์ควบคุมภาวะฉุกเฉิน (ECC) เรียกร้อย สำหรับกรณีที่ยังไม่ได้มีประจำที่ศูนย์ควบคุมภาวะฉุกเฉิน (ECC)ทาง ECC จะโทรศัพท์ติดต่อเพื่อขอพิจารณาอนุมัติ) และให้ประกาศเข้าสู่แผนฉุกเฉิน ระดับ 2 ของเขตประกอบการฯ (EF2) โดยแจ้งผ่านศูนย์ควบคุมภาวะฉุกเฉิน (ECC)
- 3.3.2.2 ศูนย์ควบคุมภาวะฉุกเฉิน (ECC) ส่ง SMS แจ้งให้ผู้บริหารและผู้เกี่ยวข้องทุกหน่วยงาน (ทั้งภายใน และภายนอก) รับทราบข้อมูลเพิ่มเติม และ แจ้งให้ทุกพื้นที่ในเขตประกอบการฯ ไออาร์พีซี,ชุมชนโดยรอบ, หน่วยงานราชการและเอกชนที่เกี่ยวข้อง รับทราบข้อมูลเพิ่มเติมเพื่อเตรียมพร้อมรับสถานการณ์
- 3.3.2.3 ศูนย์ควบคุมภาวะฉุกเฉิน (ECC) กดสัญญาณแจ้งเหตุฉุกเฉินระดับโรงงาน (SIREN ON) เพื่อประกาศเหตุฉุกเฉินให้ทุกหน่วยงานทราบ (SIREN ON ดัง 9 วินาที หยุด 3 วินาที สลับกัน 7 ครั้ง)

- 3.3.2.4 ผู้สั่งการณภาวะฉุกเฉิน (OC) ประเมินสถานการณ์ร่วมกับหัวหน้าทีมดับเพลิงโรงงาน(FC)และ ขอรระดมสรรพกำลัง จากทีมดับเพลิงส่วนกลางเพิ่ม เช่น ทีมดับเพลิง, รถดับเพลิง เพื่อเข้าระงับเหตุ
- 3.3.2.5 ผู้สั่งการภาวะฉุกเฉิน (OC) รายงานสถานการณ์ และ ขอคำปรึกษาจากผู้อำนวยการภาวะฉุกเฉิน (ED)
- 3.3.2.6 ผู้อำนวยการภาวะฉุกเฉิน(ED)ประกาศจัดตั้งทีมสนับสนุนการระงับเหตุฉุกเฉินโรงงานตามองค์กรในการโต้ตอบภาวะฉุกเฉิน (ผู้ควบคุมด้านต่างๆตามแผนฉุกเฉิน มาประจำที่ศูนย์ควบคุมภาวะฉุกเฉิน)
- 3.3.2.7 ผู้อำนวยการภาวะฉุกเฉิน (ED) มอบหมายให้ ผู้ควบคุมด้านประชาสัมพันธ์แจ้งผลกระทบของเหตุการณ์ ให้หน่วยงานราชการที่เกี่ยวข้องรับทราบข้อมูลเพิ่มเติมเพื่อความเข้าใจถูกต้อง
- 3.3.2.8 ผู้อำนวยการภาวะฉุกเฉิน (ED) มอบหมายให้ ผู้ควบคุมด้านมวลชนสัมพันธ์ แจ้งผลกระทบของ เหตุการณ์ ให้ชุมชนโดยรอบเขตประกอบการฯ ไออาร์พีซี ผ่านช่องทางการสื่อสารต่างๆ เช่น รถกระจายเสียง, ระบบเสียงตามสาย, โทรศัพท์ และอื่นๆ เพื่อป้องกันความสับสนและตื่นตระหนก
- 3.3.2.9 ศูนย์ควบคุมภาวะฉุกเฉิน (ECC) รายงานสถานการณ์ให้ บริษัท ปตท. รับทราบ ผ่าน ศูนย์สื่อสาร ปตท. ผ่านทางโทรสารหมายเลข 0-25373497-8 ตามแบบฟอร์ม Emergency Incident Report และ หลังจากได้ส่งโทรสารเรียบร้อยแล้ว ให้โทรไปยัง ศูนย์สื่อสาร ปตท. เพื่อยืนยันข้อมูลที่ หมายเลข 0-2537-3333
- 3.3.2.10 ผู้ควบคุมด้านบริหารและปฏิบัติการเขตประกอบการฯไออาร์พีซี(IO) จะแจ้งข้อมูลกับบริษัท NON IRPC GROUP เป็นระยะๆ เพื่อเตรียมพร้อมในการรองรับสถานการณ์ฉุกเฉิน
- 3.3.2.11 เมื่อเหตุการณ์เข้าสู่ภาวะปกติให้ผู้สั่งการภาวะฉุกเฉิน (OC) รายงานเหตุการณ์และ เสนอขอยกเลิกภาวะฉุกเฉินต่อผู้อำนวยการภาวะฉุกเฉิน (ED) ซึ่งหาก ผู้อำนวยการภาวะฉุกเฉิน (ED) พิจารณาข้อมูลเห็นว่าเหมาะสมแก่การยกเลิกเหตุภาวะฉุกเฉิน ก็จะเป็นผู้ประกาศ ยกเลิกเหตุฉุกเฉินและสั่งการให้ศูนย์ควบคุมภาวะฉุกเฉิน (ECC) แจ้งผู้บริหารและผู้เกี่ยวข้องทุกหน่วยงานรับทราบ
- 3.3.2.12 ศูนย์ควบคุมภาวะฉุกเฉิน (ECC) ส่ง SMS แจ้งให้ผู้บริหารและผู้เกี่ยวข้องทุกหน่วยงาน (ทั้งภายใน และภายนอก) รับทราบ และ แจ้งให้ทุกพื้นที่ในเขตประกอบการฯ ไออาร์พีซี,ชุมชนโดยรอบ, หน่วยงานราชการ และ เอกชนที่เกี่ยวข้อง รับทราบข้อมูล เหตุการณ์สงบ
- 3.3.2.13 ศูนย์ควบคุมภาวะฉุกเฉิน (ECC) กดสัญญาณแจ้งเหตุยกเลิกภาวะฉุกเฉิน (SIREN OFF) เพื่อประกาศเหตุฉุกเฉินให้ทุกหน่วยงานทราบ (SIREN OFF ดัง 25 วินาที จำนวน 1 ครั้ง)

หมายเหตุ : กรณีเกิดเหตุฉุกเฉินขึ้นในพื้นที่บริษัท NON IRPC และมีความรุนแรงถึงขั้นที่เขตประกอบการฯไออาร์พีซีต้อง ประกาศจัดตั้งทีมสนับสนุนการระงับเหตุฉุกเฉิน ตามองค์กรในการโต้ตอบภาวะฉุกเฉิน (ผู้ควบคุมด้านต่างๆตามแผนฉุกเฉิน มาประจำที่ศูนย์ควบคุมภาวะฉุกเฉิน) ผู้บริหารของบริษัท NON IRPC ที่เกิดเหตุต้องมาประจำที่ศูนย์ควบคุมภาวะฉุกเฉิน (ECC) เพื่อร่วมกับเขตประกอบการฯ ไออาร์พีซี ในการอำนวยการระงับเหตุ

3.3.3 กรณีเหตุเพลิงไหม้ หรือ ระบิตระดับ 3 (EF3) (รุนแรงระดับท้องถิ่น/อำเภอ)

- เทียบเท่ากับแผนฉุกเฉินจังหวัดระยองระดับ 1
- เทียบเท่ากับแผนฉุกเฉิน บริษัท ปตท. ระดับ 2

- 3.3.3.1 ผู้สั่งการณภาวะฉุกเฉิน (OC) ประเมินสถานการณ์ เห็นว่าเพลิงไหม้ลุกลามขนาดใหญ่ ไม่ สามารถควบคุมเหตุการณ์ได้ เป็นเหตุฉุกเฉินระดับ 3 (EF3) ผู้สั่งการณภาวะฉุกเฉิน (OC) ขอคำปรึกษาผู้อำนวยการภาวะฉุกเฉิน (ED) ขอเข้าแผนฉุกเฉินระดับ 3 เมื่อ ผู้อำนวยการภาวะฉุกเฉิน (ED) ขอพิจารณาอนุมัติเข้าแผนระดับ 3 กับ ผู้ช่วย กอญ. พื้นที่เกิดเหตุหรือรองกรรมการผู้จัดการใหญ่กลุ่มธุรกิจปิโตรเคมีและการกลั่น หลังจากได้รับการอนุมัติ ให้ประกาศเข้าสู่แผนฉุกเฉินฉุกเฉินระดับ 3
- 3.3.3.2 ศูนย์ควบคุมภาวะฉุกเฉิน (ECC) ส่ง SMS แจ้งให้ผู้บริหารและผู้เกี่ยวข้องทุกหน่วยงาน (ทั้งภายใน และภายนอก) รับทราบข้อมูลเพิ่มเติม และ แจ้งให้ทุกพื้นที่ในเขตประกอบการฯ ไออาร์พีซี,ชุมชน โดยรอบ, หน่วยงานราชการและเอกชนที่เกี่ยวข้อง รับทราบข้อมูลเพิ่มเติมหากมีการร้องขอความช่วยเหลือ
- 3.3.3.3 ผู้อำนวยการภาวะฉุกเฉิน (ED) สั่งการให้เจ้าหน้าที่ศูนย์ควบคุมภาวะฉุกเฉิน (ECC) ขอความช่วยเหลือเรื่องรถดับเพลิง และอุปกรณ์ระงับเหตุเพลิงไหม้ จาก กอ.ปท.ท้องถิ่น, กอ.ปท.อำเภอ, บริษัท UBE, กลุ่ม EMAG (Emergency Mutual Aid Group), กลุ่ม PTT โดยมีตัวแทนจากแผนก ดับเพลิงโรงงาน ในการประสานงาน (MUTUAL AID COORDINATOR ; MC) กับหน่วยงานต่างๆ ที่เข้ามาช่วยเหลือ ประจำที่จุดระดมทรัพยากร (Staging Area) โดยทำหน้าที่ลงทะเบียนทรัพยากรทุกชนิดที่จะเข้ามาช่วยเหลือ ตามแผนที่ กำหนด
- 3.3.3.4 ผู้อำนวยการภาวะฉุกเฉิน (ED) สั่งการให้เจ้าหน้าที่ศูนย์ควบคุมภาวะฉุกเฉิน (ECC) ขอความช่วยเหลือเรื่องรถพยาบาล จาก บริษัท UBE, โรงพยาบาลระยอง และ สสจ (เพื่อช่วยประสานขอจากโรงพยาบาลเครือข่ายในจังหวัดระยอง) โดยมีตัวแทนจากส่วนพนักงานสัมพันธ์ ในการประสานงาน (MUTUAL AID COORDINATOR ; MC) กับหน่วยงานต่างๆที่เข้ามาช่วยเหลือ ประจำที่จุดประสานงาน ตามแผนที่ กำหนด
- 3.3.3.5 ผู้อำนวยการภาวะฉุกเฉิน (ED) สั่งการให้ ผู้ควบคุมด้านธุรการ จัดยานพาหนะสำหรับพนักงานที่ได้รับผลกระทบไปรวมพลที่จุดรวมพลของเขตประกอบการฯ ไออาร์พีซี
- 3.3.3.6 ผู้ควบคุมด้านบริหารและปฏิบัติการเขตประกอบการฯไออาร์พีซี(IO) จะแจ้งข้อมูลกับบริษัท NON IRPC GROUP เป็นระยะๆ เพื่อเตรียมพร้อมในการรองรับสถานการณ์ฉุกเฉิน
- 3.3.3.7 ผู้อำนวยการท้องถิ่น (นายก อบต.นายกเทศบาล) ผู้อำนวยการอำเภอ (นายอำเภอเมืองระยอง) หรือ ผู้ได้รับมอบหมาย เดินทางถึงเขต ประกอบการฯ ไออาร์พีซีที่เกิดเหตุ เพื่อรับฟังและประเมินสถานการณ์ และ

เป็นผู้เข้าบัญชาการเหตุการณ์ (Incident Commander : IC โดย ผู้อำนวยการภาวะฉุกเฉิน (ED) จะรายงานสถานการณ์และข้อมูลต่างๆ ดังนี้

- รับทราบสถานการณ์ เหตุการณ์ ความรุนแรง ผลกระทบ และการให้ความช่วยเหลือ
- แจ้งอัตรากำลังเจ้าหน้าที่ อุปกรณ์ ที่นำมาสนับสนุน
- รับทราบแผนผังบริเวณ เส้นทาง ประเภทสารติดไฟ สารเคมี รายละเอียดที่จำเป็น
- ยุทธศาสตร์ และ ยุทธวิธี ที่ใช้ในการระงับเหตุ
- อื่นๆ

3.3.3.8 ผู้อำนวยการท้องถิ่น (นายก อบต.นายกเทศบาล), ผู้อำนวยการอำเภอ (นายอำเภอเมืองระยอง) หรือ ผู้ได้รับมอบหมาย พิจารณาจัดตั้งศูนย์อำนวยการเฉพาะกิจระดับท้องถิ่น / อำเภอ (ศจก.) ตามแผนปฏิบัติการภาวะฉุกเฉิน จังหวัดระยอง โดยมี ผู้อำนวยการท้องถิ่น(นายก อบต.นายกเทศบาล), ผู้อำนวยการอำเภอ(นายอำเภอ เมืองระยอง) หรือ ผู้ได้รับมอบหมาย เป็น ผู้บัญชาการ เหตุการณ์ (IC : Incident Commander) มีอำนาจสูงสุด ตามกฎหมาย โดยการให้ข้อมูล คำแนะนำปรึกษา และประสานงานของเจ้าหน้าที่ของเขตประกอบการฯไออาร์พีซี (ED, OC และ MC)

3.3.3.9 เจ้าหน้าที่ระงับเหตุของ กอ.ปภ.ท้องถิ่น กอ.ปภ.อำเภอเมืองระยอง ร่วมกับทีมดับเพลิงของเขตประกอบการฯ ไออาร์พีซี ร่วมระงับเหตุ ซึ่งหากไม่สามารถควบคุมได้และมีการลุกลามขยายตัวขนาดใหญ่ต่อไปเรื่อย ๆ จะต้องขออนุมัติใช้แผนฉุกเฉิน จังหวัดระยอง ระดับ 2 จากผู้ว่าราชการจังหวัด

3.3.3.10 หากสามารถควบคุมสถานการณ์และระงับเหตุได้ ให้ผู้สั่งการภาวะฉุกเฉิน (OC ร่วม) รายงานสถานการณ์ และเสนอขอยกเลิกภาวะฉุกเฉินต่อผู้บัญชาการเหตุการณ์ (IC) ซึ่งหากพิจารณาข้อมูลเห็น ว่าเหมาะสมแก่การยกเลิกเหตุภาวะฉุกเฉิน ก็จะประกาศยกเลิกแผนฉุกเฉิน และ สั่งการให้ กอ.ปภ.ท้องถิ่น กอ.ปภ.อำเภอเมืองระยอง แจ้งผ่านศูนย์เกาะแก้ว ให้หน่วยงานราชการทราบ

3.3.3.11 ศูนย์ควบคุมภาวะฉุกเฉิน (ECC) ส่ง SMS แจ้งให้ผู้บริหารและผู้เกี่ยวข้องทุกหน่วยงาน (ทั้งภายใน และภายนอก) รับทราบ และ แจ้งให้ทุกพื้นที่ในเขตประกอบการฯ ไออาร์พีซี,ชุมชนโดยรอบ, หน่วยงานราชการ และ เอกชนที่เกี่ยวข้อง รับทราบข้อมูล เหตุการณ์ส่ง

3.3.3.12 ศูนย์ควบคุมภาวะฉุกเฉิน (ECC) รายงานสถานการณ์ให้ บริษัท ปตท. รับทราบ ผ่าน ศูนย์สื่อสาร ปตท. ผ่านทางโทรสารหมายเลข 0-25373497-8 ตามแบบฟอร์ม Emergency Incident Report และ หลังจากได้ส่งโทรสารเรียบร้อยแล้ว ให้โทรไปยัง ศูนย์สื่อสาร ปตท. เพื่อยืนยันข้อมูลที่ หมายเลข 0-2537-3333 ว่า เหตุการณ์ส่ง

3.3.3.13 ศูนย์ควบคุมภาวะฉุกเฉิน (ECC) กดสัญญาณแจ้งเหตุยกเลิกภาวะฉุกเฉิน (SIREN OFF) เพื่อประกาศเหตุฉุกเฉินให้ทุกหน่วยงานทราบ (SIREN OFF ดัง 25 วินาที จำนวน 1 ครั้ง)

หมายเหตุ :

- [1] กรณีเกิดเหตุฉุกเฉินระดับ 3 ของเขตประกอบการฯไออาร์พีซี (รุนแรงระดับท้องถิ่น/อำเภอ) ระยอง สง. กรุงเทพฯ จะยกระดับเป็น ศูนย์อำนวยการเหตุฉุกเฉิน (Emergency Management Center –EMC) ตามแผน BCM
- [2] กรณีเหตุฉุกเฉินขยายตัวลุกลาม โดยพื้นที่ไม่สามารถควบคุมเหตุไว้ได้ และต้องการการสนับสนุนจากภายนอก ทั้งยังมีแนวโน้ม จะส่งผลกระทบอย่างรุนแรง ต่อภาพพจน์ชื่อเสียงของ ปตท. ต้องมีการติดต่อประสาน ไปยังศูนย์สื่อสารของ ปตท. เพื่อทาง บริษัท ปตท. จะได้ให้จัดตั้ง ศูนย์บริหารจัดการเหตุฉุกเฉิน (Emergency Management Center – EMC) ขึ้น เพื่อสนับสนุนการ การปฏิบัติการในการระงับเหตุตามแผนบริหารจัดการเหตุฉุกเฉินและภาวะวิกฤติ " กลุ่ม ปตท. "
- [3] สถานที่ตั้งของศูนย์อำนวยการเฉพาะกิจระดับท้องถิ่น/อำเภอที่หมายเลขที่ 1 สถานที่ที่ปลอดภัยในเขตพื้นที่เกิดภัย ที่หมายเลขที่ 2 จะอยู่ที่ศูนย์ราชการอำเภอ, ท้องถิ่น หรือสถานที่อื่นๆ ขึ้นอยู่กับความเหมาะสม ที่สามารถอำนวยความสะดวกได้อย่างมีประสิทธิภาพ โดยพิจารณาตามสภาพพื้นที่ที่เกิดภัย เช่น ระยะห่างจากจุดที่เกิดภัย อุปกรณ์สนับสนุน ความสะดวกและปลอดภัยในการบัญชาการ และการขอรับการสนับสนุน ฯลฯ

3.3.4 กรณีเหตุเพลิงไหม้ หรือ ระบิตระดับ 3 (EF3) (รุนแรงระดับจังหวัด)

- เทียบเท่ากับแผนฉุกเฉินจังหวัดระยองระดับ 2
- เทียบเท่ากับแผนฉุกเฉิน บริษัท ปตท. ระดับ 3

3.3.4.1 กรณีที่ไม่สามารถควบคุมเหตุฉุกเฉิน ระดับ 1 จังหวัดระยอง ได้เกินขีดความสามารถ ตามแผน ภาวะฉุกเฉินระดับที่ 1 ของจังหวัดระยอง (ในขณะปฏิบัติตามแผนภาวะฉุกเฉิน ระดับ 1 จังหวัดระยอง ต้องรายงานสถานการณ์ให้ กอ.ปภ.จังหวัดระยองทราบ สถานการณ์มาแล้วตั้งแต่ต้นอย่างต่อเนื่อง) ซึ่งสำนักงานป้องกันและบรรเทาสาธารณภัยจังหวัดระยอง (ปภ.จังหวัด) จะประเมินสถานการณ์ว่า ภาวะฉุกเฉินระดับที่ 1 จังหวัดระยอง มีแนวโน้มจะลุกลามขยายจนถึงระดับที่ 2 ของจังหวัดระยอง หรือไม่ แล้วรายงานต่อผู้ว่าราชการจังหวัดระยอง (ผู้อำนวยการจังหวัด) เพื่อพิจารณา ยกระดับความรุนแรงตามแผนปฏิบัติการภาวะฉุกเฉินจังหวัดระยอง แจ้งฝ่ายต่าง ๆ ทั้ง 8 ฝ่ายประจำที่ศูนย์อำนวยการเฉพาะกิจจังหวัด ได้แก่

- ฝ่ายรักษาความสงบเรียบร้อยและจรรยา
- ฝ่ายระงับภัยและช่วยเหลือ
- ฝ่ายส่งเคราะห์ผู้ประสบภัยและฟื้นฟูบูรณะ
- ฝ่ายประชาสัมพันธ์
- ฝ่ายการแพทย์และสาธารณสุข
- ฝ่ายประสานงานและสื่อสาร
- ฝ่ายอพยพ

โดยมีผู้ว่าราชการจังหวัด หรือ ผู้ได้รับมอบหมาย เป็น ผู้บัญชาการ เหตุการณ์ (IC : Incident Commander) มีอำนาจสูงสุด ตามกฎหมาย และจัดตั้งทีมปฏิบัติงานช่วยเหลือสนับสนุน และระงับเหตุฉุกเฉิน ตามแผนของแต่ละฝ่ายที่ได้จัดทำไว้โดยการปฏิบัติงานในพื้นที่ที่เกิดเหตุจะมีผู้ประสานงานของ บริษัท ไออาร์พีซี (MC) เป็นผู้ให้ข้อมูล และอำนวยความสะดวก

- 3.3.4.2 ผู้สั่งการภาวะฉุกเฉินร่วม (OC ร่วม) ประเมินสถานการณ์ในการระงับ โดยมีทีมสนับสนุน ต่างๆ ของบริษัท ไออาร์พีซี เป็นผู้ให้ข้อมูลในด้านเทคนิค เพื่อสนับสนุนให้ทีมระงับเหตุฉุกเฉิน จากหน่วยงานต่างๆ ดำเนินการได้อย่างมีประสิทธิภาพ
- 3.3.4.3 ผู้สั่งการภาวะฉุกเฉินร่วม (OC ร่วม) ประเมินสถานการณ์หากต้องการอุปกรณ์, สารดับเพลิง และ กำลังพล จะต้องร้องขอไปยัง ศูนย์อำนาจการเฉพาะกิจระดับจังหวัด เพื่อให้ประสานงานจัดหา โดยการอนุมัติของ ผู้บัญชาการ เหตุการณ์ (IC : Incident Commander)
- 3.3.4.4 ศูนย์ควบคุมภาวะฉุกเฉิน (ECC) ส่ง SMS แจ้งให้ผู้บริหารและผู้เกี่ยวข้องทุกหน่วยงาน (ทั้งภายใน และ ภายนอก) และ แจ้งให้ทุกพื้นที่ในเขตประกอบการฯ ไออาร์พีซี รับทราบสถานการณ์เพิ่มเติม
- 3.3.4.5 กรณีที่เกินขีดความสามารถของ จังหวัดระยอง ผู้บัญชาการเหตุการณ์ (IC : Incident Commander) ร้องขอการสนับสนุนจากรัฐบาล และขอยกระดับความรุนแรง เป็น สาธารณภัยขนาดใหญ่ที่มีผลกระทบรุนแรง และกว้างขวาง และ สาธารณภัยขนาดใหญ่ที่มีผลกระทบร้ายแรงอย่างยิ่ง ตามลำดับ (พระราชบัญญัติ ป้องกันและบรรเทาสาธารณภัย หรือ ตามกฎหมายอื่นๆ)
- 3.3.4.6 เมื่อควบคุมสถานการณ์ได้และเหตุการณ์เข้าสู่ภาวะปกติให้ สำนักงานป้องกันและบรรเทาสาธารณภัยจังหวัด ระยอง (ปภ.จังหวัด) ในฐานะ เลขานุ ศูนย์อำนาจการเฉพาะกิจ ระดับจังหวัด รายงานสถานการณ์และขอ ยกเลิกแผนฉุกเฉินต่อ ผู้ว่าราชการจังหวัดระยอง หรือ ผู้ได้รับมอบหมาย (ผู้บัญชาการเหตุการณ์ IC : Incident Commander) ซึ่งหากพิจารณาข้อมูลเห็นว่าเหมาะสมต่อการยกเลิกภาวะฉุกเฉินจะประกาศ ยกเลิกแผนฉุกเฉิน และสั่งการให้ ปภ.จังหวัด แจ้งผ่านศูนย์เกาะแก้ว ให้ทุกหน่วยราชการทราบ

- 3.3.4.7 ศูนย์ควบคุมภาวะฉุกเฉิน (ECC) ส่ง SMS แจ้งให้ผู้บริหารและผู้เกี่ยวข้องทุกหน่วยงาน (ทั้งภายใน และ ภายนอก) รับทราบ และ แจ้งให้ทุกพื้นที่ในเขตประกอบการฯ ไออาร์พีซี ชุมชนโดยรอบ, หน่วยงานราชการ และ เอกชนที่เกี่ยวข้อง รับทราบข้อมูล เหตุการณ์สงบ ช
- 3.3.4.8 ศูนย์ควบคุมภาวะฉุกเฉิน (ECC) รายงานสถานการณ์ให้ บริษัท ปตท. รับทราบ ผ่าน ศูนย์สื่อสาร ปตท. ผ่านทางโทรสารหมายเลข 0-25373497-8 ตามแบบฟอร์ม Emergency Incident Report และ หลังจาก ได้ส่งโทรสารเรียบร้อยแล้ว ให้โทรไปยัง ศูนย์สื่อสาร ปตท. เพื่อยืนยันข้อมูลที่ หมายเลข 0-2537-3333 ว่า เหตุการณ์สงบ
- 3.3.4.9 ศูนย์ควบคุมภาวะฉุกเฉิน (ECC) กดสัญญาณแจ้งเหตุยกเลิกภาวะฉุกเฉิน (SIREN OFF) เพื่อประกาศเหตุ ฉุกเฉินให้ทุกหน่วยงานทราบ (SIREN OFF ตั้ง 25 วินาที จำนวน 1 ครั้ง)

หมายเหตุ :

- [1] กรณีเกิดเหตุฉุกเฉินระดับ 3 ของเขตประกอบการฯ ไออาร์พีซี ระยอง (รุนแรงระดับจังหวัด) สนง.กรุงเทพ จะ ยกระดับ เป็น ศูนย์บริหารภาวะวิกฤตและความต่อเนื่องทางธุรกิจ(Crisis & Business Continuity Management Center –CMC) ตามแผน BCM
- [2] กรณีเหตุฉุกเฉินขยายตัวลุกลาม โดยพื้นที่ไม่สามารถควบคุมเหตุไว้ได้ และต้องการการสนับสนุนจาก ภายนอก ทั้งยังมีแนวโน้ม จะส่งผลกระทบต่ออย่างรุนแรง ต่อภาพพจน์ชื่อเสียงของ ปตท. ต้องมีการติดต่อ ประสาน ไปยังศูนย์สื่อสารของ ปตท. เพื่อทาง บริษัท ปตท. จะได้ให้จัดตั้ง ศูนย์บริหารจัดการเหตุฉุกเฉิน (Emergency Management Center – EMC) ขึ้น เพื่อสนับสนุนการปฏิบัติการในการระงับเหตุตาม แผน บริหารการจัดการเหตุฉุกเฉินและภาวะวิกฤติ " กลุ่ม ปตท. "
- [3] สถานที่ตั้งของศูนย์อำนาจการเฉพาะกิจระดับจังหวัด
 - ที่หมายที่ 1 สถานที่ที่ปลอดภัยในเขตพื้นที่เกิดภัย
 - ที่หมายที่ 2 จะอยู่ที่ศูนย์ราชการจังหวัด, อำเภอ, ท้องถิ่น หรือสถานที่อื่นๆ ขึ้นอยู่กับความเหมาะสม ที่ สามารถอำนวยความสะดวกอย่างมีประสิทธิภาพ โดยพิจารณาตามสภาพพื้นที่ที่เกิดภัย เช่น ระยะทางจากจุดที่เกิดภัย อุปกรณ์สนับสนุน ความสะดวกและปลอดภัยในการบัญชาการ และการ ขอรับการสนับสนุน ฯลฯ

3.3.5 กรณีเหตุเพลิงไหม้ หรือ ระดับระดับ 4 (EF4)

- เทียบเท่ากับแผนชาติ ระดับ 3 และ 4 ตามลำดับ (ตามมาตรฐาน ความรุนแรงของสาธารณภัยตาม แผนป้องกันและบรรเทาสาธารณภัยแห่งชาติ)
- เทียบเท่ากับแผนฉุกเฉิน บริษัท ปตท. ระดับ 4

3.3.5.1 กรณีที่เกินขีดความสามารถของ จังหวัดระยอง ผู้บัญชาการ เหตุการณ์(IC : Incident Commander) ร้องขอการสนับสนุนจากรัฐบาล และขอยกระดับความรุนแรง เป็น สาธารณภัยขนาดใหญ่ที่มีผลกระทบรุนแรงและกว้างขวาง และ สาธารณภัยขนาดใหญ่ที่มีผลกระทบร้ายแรงอย่างยิ่ง ตามลำดับ (พระราชบัญญัติป้องกันและบรรเทาสาธารณภัย หรือ ตามกฎหมายอื่นๆ) โดยให้มีการปฏิบัติตาม แผนอย่างเคร่งครัด

3.3.5.2 ให้ทุกหน่วยงานในบริษัท ไออาร์พีซี จำกัด (มหาชน) ทั้งระยอง และ กรุงเทพ เร่งดำเนินการให้เหตุฉุกเฉิน และ ภาวะวิกฤต ยุติโดยเร็วที่สุดโดยให้มีผลกระทบต่อน้อยที่สุด, สิ่งแวดล้อม, ชื่อเสียง, ทรัพย์สิน น้อยที่สุด โดยให้ทุกหน่วยงานปฏิบัติตาม แผนจัดการเหตุฉุกเฉินและภาวะวิกฤต (Emergency and Crisis Management Plan) อย่างเคร่งครัด ดังนี้

- ให้คำแนะนำและสนับสนุนการตัดสินใจเชิงกลยุทธ์ ในการระงับเหตุฉุกเฉิน
- จัดการเชิงกลยุทธ์ เพื่ออาจส่งผลกระทบกับชีวิตพนักงานและชุมชนโดยรอบ เขตประกอบการฯ ไออาร์พีซี
- จัดการเชิงกลยุทธ์ เพื่อลดผลกระทบด้านสิ่งแวดล้อม
- จัดการเชิงกลยุทธ์ เพื่อลดผลกระทบต่อบุคลากร และเพื่อให้สามารถดำเนินธุรกิจได้อย่างต่อเนื่อง
- จัดการเชิงกลยุทธ์ เพื่อลดผลกระทบต่อภาพลักษณ์และชื่อเสียงขององค์กร
- จัดการประเด็นปัญหาทางธุรกิจ สื่อสารมวลชน กลไกภาครัฐ ผู้ถือหุ้นและผู้มีส่วนได้เสียอื่นๆ

3.3.5.3 เมื่อควบคุมสถานการณ์ได้และเหตุการณ์เข้าสู่ภาวะปกติให้ ศูนย์ควบคุมภาวะฉุกเฉิน (ECC) ส่ง SMS แจ้งให้ผู้บริหารและผู้เกี่ยวข้องทุกหน่วยงาน (ทั้งภายใน และ ภายนอก) รับทราบ และ แจ้งให้ทุกพื้นที่ในเขตประกอบการฯ ไออาร์พีซี ชุมชนโดยรอบ, หน่วยงานราชการและ เอกชนที่เกี่ยวข้องรับทราบข้อมูล เหตุการณ์สงบ

3.3.5.4 ศูนย์ควบคุมภาวะฉุกเฉิน (ECC) รายงานสถานการณ์ให้ บริษัท ปตท. รับทราบ ผ่านศูนย์สื่อสาร ปตท. ผ่านทางโทรสารหมายเลข 0-25373497-8 ตามแบบฟอร์ม Emergency Incident Report และ หลังจาก

ได้ส่งโทรสารบรรยาย ให้โทรไปยัง ศูนย์สื่อสาร ปตท. เพื่อยืนยันข้อมูลที่ หมายเลข 0-2537-3333 ว่า เหตุการณ์สงบ

3.3.5.5 ศูนย์ควบคุมภาวะฉุกเฉิน (ECC) กดสัญญาณแจ้งเหตุยกเลิกภาวะฉุกเฉิน (SIREN OFF) เพื่อประกาศเหตุฉุกเฉินให้ทุกหน่วยงานทราบ (SIREN OFF ตั้ง 25 วินาที จำนวน 1 ครั้ง)

หมายเหตุ :

- [1] กรณีเกิดเหตุฉุกเฉินระดับ 4 (รุนแรงระดับประเทศ/ต่างประเทศ) ของเขตประกอบการฯ ไออาร์พีซี ระยอง สง. กรุงเทพ จะยกระดับ เป็น ศูนย์บริหารภาวะวิกฤตและความต่อเนื่องทางธุรกิจ (Crisis & Business Continuity Management Center -CMC) ตามแผน BCM
- [2] กรณีเหตุฉุกเฉินขยายตัวลุกลาม โดยพื้นที่ไม่สามารถควบคุมเหตุไว้ได้ และต้องการการสนับสนุนจากภายนอก (ระดับประเทศ/ต่างประเทศ) ทั้งยังมีแนวโน้ม จะส่งผลกระทบอย่างรุนแรงต่อภาพพจน์ชื่อเสียงของ ปตท. ต้องมีการติดต่อประสาน ไปยังศูนย์สื่อสารของ ปตท. เพื่อทาง บริษัท ปตท. จะได้ให้จัดตั้ง ศูนย์บริหารจัดการภาวะวิกฤต และความต่อเนื่องทางธุรกิจ (Crisis & Business Continuity Management Center - CMC) ขึ้น เพื่อสนับสนุนการปฏิบัติการในการระงับเหตุตาม แผนบริหารการจัดการเหตุฉุกเฉินและภาวะวิกฤติ " กลุ่ม ปตท. "
- [3] สถานที่ตั้งของศูนย์อำนวยความสะดวกเฉพาะกิจระดับประเทศ ตั้งอยู่ตามส่วนงานราชการกำหนด

3.4 การติดต่อสื่อสารแจ้งเหตุ

กรณีเกิดเหตุฉุกเฉินขึ้นกับโรงงานในเขตประกอบการฯ ไออาร์พีซี จะต้องมีการแจ้งข้อมูลเบื้องต้นให้ชุมชนที่ได้รับผลกระทบ, บริษัท NON IRPC GROUP ต่างๆที่ตั้งในเขตประกอบการฯ และหน่วยงานราชการ ทราบข้อมูลเพื่อเตรียมความพร้อมกรณีที่เหตุฉุกเฉินอาจมีผลกระทบรุนแรงอย่างต่อเนื่อง โดยผ่านทางศูนย์ควบคุมภาวะฉุกเฉิน(ECC)

และหน่วยงานต่างๆของบริษัท ดังนี้

รายละเอียด	ระดับ 1	ระดับ 2	ระดับ 3	ระดับ 4
การประสานแจ้ง บริษัท NON IRPC GROUP	- บริษัท TIPIPL - บริษัท Diap - บริษัท UBE - บริษัท TNC	- บริษัท TIPIPL - บริษัท Diap - บริษัท UBE - บริษัท TNC	- บริษัท TIPIPL - บริษัท Diap - บริษัท UBE - บริษัท TNC	- บริษัท TIPIPL - บริษัท Diap - บริษัท UBE - บริษัท TNC

รายละเอียด	ระดับ 1	ระดับ 2	ระดับ 3	ระดับ 4
	<ul style="list-style-type: none"> - บริษัท RAC - บริษัท BIG - บริษัท TK - CHP2 - อื่นๆ 	<ul style="list-style-type: none"> - บริษัท RAC - บริษัท BIG - บริษัท TK - CHP2 - อื่นๆ 	<ul style="list-style-type: none"> - บริษัท RAC - บริษัท BIG - บริษัท TK - CHP2 - อื่นๆ 	<ul style="list-style-type: none"> - บริษัท RAC - บริษัท BIG - บริษัท TK - CHP2 - อื่นๆ
การประสานแจ้ง หน่วยงานราชการ และ ชุมชน	<ul style="list-style-type: none"> - อบท.เชิงเนิน - อบต.ตะพง - อบต.บ้านแลง - อบต.นาตาขวัญ - เทศบาลนครระยอง - อำเภอเมืองระยอง - ป.ภ จังหวัดระยอง - สสจ.ระยอง - รพ.ระยอง - ประชาสัมพันธ์ จังหวัด - สภ.ระยอง - แรงงานจังหวัด ระยอง - อส.จว. ระยอง - อื่น ๆ 	<ul style="list-style-type: none"> - อบท.เชิงเนิน - อบต.ตะพง - อบต.บ้านแลง - อบต.นาตาขวัญ - เทศบาลนครระยอง - อำเภอเมืองระยอง - ป.ภ จังหวัดระยอง - สสจ.ระยอง - รพ.ระยอง - ประชาสัมพันธ์ จังหวัด - สภ.ระยอง - แรงงานจังหวัด ระยอง - อส.จว. ระยอง - อื่น ๆ 	<ul style="list-style-type: none"> - อบท.เชิงเนิน - อบต.ตะพง - อบต.บ้านแลง - อบต.นาตาขวัญ - เทศบาลนครระยอง - อำเภอเมืองระยอง - ป.ภ จังหวัดระยอง - สสจ.ระยอง - รพ.ระยอง - ประชาสัมพันธ์ จังหวัด - สภ.ระยอง - แรงงานจังหวัด ระยอง - อส.จว. ระยอง - อื่น ๆ 	<ul style="list-style-type: none"> - อบท.เชิงเนิน - อบต.ตะพง - อบต.บ้านแลง - อบต.นาตาขวัญ - เทศบาลนครระยอง - อำเภอเมืองระยอง - ป.ภ จังหวัดระยอง - สสจ.ระยอง - รพ.ระยอง - ประชาสัมพันธ์ จังหวัด - สภ.ระยอง - แรงงานจังหวัด ระยอง - อส.จว. ระยอง - อื่น ๆ
การประสานแจ้ง บริษัท เอกชน		<ul style="list-style-type: none"> - กลุ่ม EMAG - ฝ่ายความมั่นคง ปตท. 	<ul style="list-style-type: none"> - กลุ่ม EMAG - ฝ่ายความมั่นคง ปตท. 	<ul style="list-style-type: none"> - กลุ่ม EMAG - ฝ่ายความมั่นคง ปตท.
ขั้นตอนการรายงาน	เพื่อทราบข้อมูลเบื้องต้น	เพื่อทราบข้อมูลเพิ่มเติม / เตรียมพร้อม	เพื่อทราบข้อมูลเพิ่มเติม / ขอความช่วยเหลือ และอพยพ	เพื่อทราบข้อมูลเพิ่มเติม / ขอความช่วยเหลือ และอพยพ
ช่องทางการติดต่อ ประสานงาน	ภายใน	ภายใน	ภายใน	ภายใน
	<ul style="list-style-type: none"> - โทรศัพท์ภายใน - วิทยุสื่อสาร - ระบบ Intercom - ระบบ SMS - ระบบเสียงตามสาย - ระบบโทรสาร 	<ul style="list-style-type: none"> - โทรศัพท์ภายใน - วิทยุสื่อสาร - ระบบ Intercom - ระบบ SMS - ระบบเสียงตามสาย - ระบบโทรสาร 	<ul style="list-style-type: none"> - โทรศัพท์ภายใน - วิทยุสื่อสาร - ระบบ Intercom - ระบบ SMS - ระบบเสียงตามสาย - ระบบโทรสาร 	<ul style="list-style-type: none"> - โทรศัพท์ภายใน - วิทยุสื่อสาร - ระบบ Intercom - ระบบ SMS - ระบบเสียงตามสาย - ระบบโทรสาร

รายละเอียด	ระดับ 1	ระดับ 2	ระดับ 3	ระดับ 4
	ภายนอก <ul style="list-style-type: none"> - โทรศัพท์สายตรง - วิทยุสื่อสาร - ระบบ SMS - ระบบเสียงตาม สาย - ระบบโทรสาร 	ภายนอก <ul style="list-style-type: none"> - โทรศัพท์สายตรง - วิทยุสื่อสาร - ระบบ SMS - ระบบเสียงตาม สาย - ระบบโทรสาร 	ภายนอก <ul style="list-style-type: none"> - โทรศัพท์สายตรง - วิทยุสื่อสาร - ระบบ SMS - ระบบเสียงตาม สาย - ระบบโทรสาร 	ภายนอก <ul style="list-style-type: none"> - โทรศัพท์สายตรง - วิทยุสื่อสาร - ระบบ SMS - ระบบเสียงตาม สาย - ระบบโทรสาร

หมายเหตุ

- ช่องการสื่อสารหลักในการประสานงานรับเหตุฉุกเฉิน คือ วิทยุ UHF (MTX) ช่องความถี่ 1 (EMERGENCY CHANNEL)
- การสื่อสารภายในหน่วย หรือ แผนกของทีมงานสนับสนุนต่างๆ ให้ใช้วิทยุในช่องความถี่ของหน่วยงานนั้น 3. สัญญาณ SIREN ON ของบริษัท ดัง 9 วินาที หยุด 3 วินาที สลับกัน 7 ครั้ง (โดยเมื่อเข้าสู่ความรุนแรงระดับ 2 จะมีการกดสัญญาณ SIREN ON โดยอัตโนมัติ หรือ พิจารณาจาก ผู้อำนวยการภาวะฉุกเฉิน)
- สัญญาณ SIREN OFF ดัง 25 วินาที จำนวน 1 ครั้ง (โดยจะมีการกดสัญญาณ SIREN OFF เมื่อเหตุการณ์เข้าสู่ภาวะปกติ)

3.4.1 การสื่อสารผ่านระบบ SMS ให้กลับหน่วยงานภายนอก

กรณีเกิดเหตุฉุกเฉินที่มีความรุนแรง ถึงขั้นต้องมีการส่งข้อความให้หน่วยงานภายนอกให้รับทราบ จะมีแนวทาง ในการปฏิบัติ ดังนี้

การรายงานข้อมูล	ระยะเวลา ในการแจ้ง	ผู้มีอำนาจอนุมัติ	กลุ่มหน่วยงานภายนอกที่ได้รับข้อมูลผ่านระบบ SMS				
			ราชการ	ชุมชน	Non-IRPC	นักข่าว	ปตท. EMAG
การรายงานข้อมูล เบื้องต้น	ภายใน 15 นาที	หัวหน้า กะ ECC	●	●	●	●	●
การรายงานข้อมูล ความคืบหน้า	ภายใน 30 นาที	- ผู้อำนวยการภาวะ ฉุกเฉิน (ED) - VP On call - VP IM	●	●	●	●	●
การรายงานข้อมูล เบื้องต้น	ภายใน 60 นาที		●	●	●	●	●

การรายงานข้อมูล	ระยะเวลาในการแจ้ง	ผู้มีอำนาจอนุมัติ	กลุ่มหน่วยงานภายนอกที่ได้รับข้อมูลผ่านระบบ SMS					
			ราชการ	ชุมชน	Non-IRPC	นักข่าว	ปตท	EMAG
การรายงาน ข้อมูลเหตุการณืเหตุ	เมื่อเหตุฉุกเฉินสงบ		●	●	●	●	●	●

หมายเหตุ ข้อความที่จะส่ง SMS สำหรับ การรายงานข้อมูลความคืบหน้า และ การรายงานข้อมูลเชิงลึก ทางส่วนพัฒนา

ระบบสื่อสารและการสื่อสาร จะร่างข้อความเพื่อให้ผู้มีอำนาจอนุมัติ พิจารณาก่อนให้ทาง ECC ส่งให้ ผู้เกี่ยวข้อง

ภายนอกบริษัท

3.4.2 ช่องทางการสื่อสาร

ช่องทางการสื่อสาร	หน่วยงานที่ดำเนินการแจ้ง	ผู้รับแจ้ง
ระบบ SMS	- หน่วยงานควบคุมภาวะฉุกเฉิน	หน่วยงานราชการ, ชุมชน, นักข่าว, บริษัท NON IRPC, บริษัท ปตท.,กลุ่ม EMAG
ระบบโทรศัพท์	-หน่วยงานควบคุมภาวะฉุกเฉิน -แผนกสื่อและรัฐกิจสัมพันธ์ระยะของ - แผนกชุมชนสัมพันธ์เขตประกอบการฯ ไออาร์พีซี -หน่วยงานบริหารและปฏิบัติการเขตประกอบการฯไออาร์พีซี	- บริษัท ปตท., กลุ่ม EMAG - หน่วยงานราชการ, นักข่าว - ชุมชนรอบเขตประกอบการฯ - บริษัท NON IRPC
รถกระจายเสียง	- แผนกชุมชนสัมพันธ์เขตประกอบการฯ ไออาร์พีซี	- ชุมชนรอบเขตประกอบการฯ
ระบบเสียงตามสาย	- หน่วยงานควบคุมภาวะฉุกเฉิน (ให้ข้อมูลเบื้องต้น) - แผนกชุมชนสัมพันธ์เขตประกอบการฯ ไออาร์พีซี (ให้ข้อมูลความคืบหน้าเป็นระยะๆ)	- ชุมชนรอบเขตประกอบการฯ

3.5 แผนการอพยพกรณีเกิดเหตุฉุกเฉิน

การปฏิบัติของผู้ที่อยู่ในเขตพื้นที่ปฏิบัติการของโรงงานที่มีเหตุฉุกเฉินปฏิบัติดังนี้

กรณีเกิดเหตุฉุกเฉินระดับ 1 ผู้ที่อยู่ในพื้นที่ซึ่งไม่เกี่ยวข้องกับการรับเหตุ เมื่อได้ยินสัญญาณแจ้งเหตุให้หยุดงานทันที และอพยพไปยังจุดรวมพลที่ปลอดภัยของพื้นที่ที่เกิดเหตุ พร้อมทั้งรายงานตัวต่อ หัวหน้าทีมผู้ตรวจสอบจำนวน

พนักงาน เพื่อเช็คจำนวนพนักงานในพื้นที่ว่าครบหรือไม่ พร้อมทั้งรายงานข้อมูลให้ ผู้สั่งการภาวะฉุกเฉิน (OC) รับทราบ หากพบว่ามีพนักงานสูญหาย จะประสานกับ หัวหน้าทีมดับเพลิง (FC) เพื่อส่งทีมเข้าค้นหาผู้สูญหายต่อไป กรณีที่เป็นพนักงานผู้รับเหมา ให้รายงานตัวกับ จป. ผู้รับเหมาของบริษัท เพื่อรวบรวมข้อมูล และรายงานให้หัวหน้าทีมผู้ตรวจสอบจำนวนพนักงาน รับทราบ และ รายงานข้อมูลให้ ผู้สั่งการภาวะฉุกเฉิน (OC) รับทราบ หากพบว่ามีพนักงานผู้รับเหมาสูญหาย จะประสานกับ หัวหน้าทีมดับเพลิง (FC) เพื่อส่งทีมเข้าค้นหาผู้สูญหายต่อไป

กรณีเกิดเหตุฉุกเฉินระดับ 2 หากเกิดเหตุการณ์รุนแรงจนถึงระดับ 2 จะมีการอพยพพนักงานของพื้นที่ที่เกิดเหตุ, พนักงานพื้นที่ที่ได้รับผลกระทบ และพนักงานผู้รับเหมา ไปรวมพลที่จุดรวมพลที่ปลอดภัยของเขตประกอบการฯ ไออาร์พีซี จะระบุใน เอกสาร SF9900-3602 มีทั้งหมด 8 จุด ดังนี้

- จุดรวมพลบริเวณโรงอาหารติดอาคาร Admin
- จุดรวมพลบริเวณ POWER PLANT
- จุดรวมพลบริเวณจุด 15 C
- จุดรวมพลบริเวณจุด 13 A
- จุดรวมพลบริเวณจุด T1
- จุดรวมพลบริเวณข้างตึก QC3
- จุดรวมพลบริเวณโรงเรียน IRPCT
- จุดรวมพลบริเวณข้าง SUB ไฟฟ้า IP

กรณีเกิดเหตุฉุกเฉินระดับ 3, 4 หากเกิดเหตุการณ์รุนแรงจนถึงระดับ 3 หรือ 4 จะมีการอพยพพนักงานของพื้นที่ที่เกิดเหตุ, พนักงานพื้นที่ที่ได้รับผลกระทบ และพนักงานผู้รับเหมา ไปรวมพลที่จุดพลที่ปลอดภัยภายนอกเขตประกอบการฯ ไออาร์พีซี ซึ่งได้กำหนดไว้ 2 จุด ได้แก่

- ศูนย์การเรียนรู้เครือข่ายชุมชน ไออาร์พีซี
- บ้านพักพนักงานไออาร์พีซี บริเวณ แยกบ้านแลง

การอพยพชุมชน

เพื่อให้การปฏิบัติงานในภาวะฉุกเฉินเป็นไปด้วยความเรียบร้อย ศูนย์ควบคุมภาวะฉุกเฉิน (ECC) จะมีการแจ้งเหตุไปยังชุมชนที่ได้รับผลกระทบผ่านระบบ SMS และแจ้งข้อมูลให้กับแผนกชุมชนสัมพันธ์เขตประกอบการฯ ไออาร์พีซี เพื่อประสานกับผู้นำชุมชนในพื้นที่ที่เกิดเหตุและในพื้นที่ใกล้เคียงหลังจากที่ได้รับแจ้งเหตุแล้ว ประธานชุมชนจะมีการเรียกประชุมคณะกรรมการชุมชน ตามแผนชุมชน ของแต่ละชุมชนที่ได้จัดทำไว้ เพื่อเตรียมพร้อมหากได้รับการประสานหรือสั่งการ จาก ผู้อำนวยการท้องถิ่น, อำเภอ หรือ จังหวัด ให้มีการอพยพชุมชน ไปยังจุดอพยพที่ปลอดภัย

3.6 การแถลงข่าว

การสื่อสารกับสาธารณะในภาวะฉุกเฉินหรือภาวะวิกฤตควรยึดหลักในการเตรียมแถลงข่าว ดังนี้

- Concern : แสดงให้เห็นว่าบริษัทห่วงใยและให้ความสำคัญกับผลกระทบที่เกิดขึ้นกับผู้เกี่ยวข้อง
- Clarity : ร่างข้อความที่จะแถลงข่าวให้กระชับและชัดเจน
- Co-ordination : ประสานงานเพื่อชี้แจงให้เป็นที่เข้าใจโดยทั่วกันว่าใครที่จะเป็นผู้ให้ข่าว
- Co-operation : ให้ความร่วมมือโดยสร้างความสัมพันธ์ที่ดีกับนักข่าวและหน่วยงานที่เกี่ยวข้องอื่น ๆ
- Consistency : ตรวจสอบข้อมูลที่จะแถลงข่าวให้มีความถูกต้องชัดเจนและไม่ให้ข้อมูลที่ขัดแย้งกันเองและให้ตรวจสอบยืนยันข้อเท็จจริงจากแหล่งข้อมูลที่ถูกต้องโดยไม่เปลี่ยนแปลง
- Consultation : หากมีผู้รับเหมาหรือผู้มีส่วนได้เสียคนอื่น ๆ ที่มีส่วนเกี่ยวข้องกับข่าวที่จะแถลงด้วยให้ปรึกษากับผู้เกี่ยวข้องก่อนการร่างข้อความแถลงข่าว
- Control : ควบคุมการให้ข้อมูลโดยให้ข่าวออกจากศูนย์รวมที่เดียว

ผู้มีอำนาจในการแถลงข่าว

เหตุฉุกเฉินระดับ 1	เหตุฉุกเฉินระดับ 2	เหตุฉุกเฉินระดับ 3	เหตุฉุกเฉินระดับ 4
(กรณีจำเป็นต้องแถลงข่าว) ผู้อำนวยการในการแถลงข่าว ปฏิบัติตามระดับ 3 และ 4		กรรมการผู้จัดการใหญ่ หรือ ผู้ที่ได้รับมอบหมาย	กรรมการผู้จัดการใหญ่ หรือ ผู้ที่ได้รับมอบหมาย

* กรณีได้มีการแถลงข่าว สำนักกิจการองค์กร และ ส่วนพัฒนาระบบซีเอสอาร์และการสื่อสาร ต้องจัดเตรียมร่างคำแถลงข่าว พร้อมแนวทาง คำถาม-คำตอบ และการบริหารสถานการณ์ที่มีประเด็นให้แก่ผู้บริหารที่เป็นผู้แถลงข่าว ตลอดจนร่างเอกสารประกอบต่างๆ สำหรับแจกสื่อมวลชนทั้งก่อน และ สำหรับการแถลงข่าวอย่างเป็นทางการ

หมายเหตุ ห้องแถลงข่าวจะใช้ห้อง AUDITORIUM ชั้น 2 อาคาร 10 ปี หรือ ศูนย์การเรียนรู้เครือข่ายชุมชน ไออาร์พีซี หรือ สถานที่อื่นๆ ตามความเหมาะสม

* กรณีเกิดเหตุในพื้นที่ บริษัท NON IRPC ที่ตั้งอยู่ในเขตประกอบการฯ ไออาร์พีซี ระยะขอ หากกรณีต้องจัดการแถลงข่าวจะเป็นผู้บริหารที่มีอำนาจแถลงข่าว ของ บริษัท NON IRPC ที่เกิดเหตุ โดยมี ผู้บริหารของบริษัทไออาร์พีซี (กรรมการผู้จัดการใหญ่ หรือ ผู้ที่ได้รับมอบหมาย) ร่วมในการแถลงข่าว

บทที่ 4 มาตรการฟื้นฟู และ บรรเทาทุกข์ ภายหลัง เกิดเหตุภาวะฉุกเฉิน

4.1 การสอบสวนอุบัติการณ์ และการประเมินความสูญเสีย

เมื่อเหตุฉุกเฉินเข้าสู่ภาวะปกติ ผู้สั่งการภาวะฉุกเฉิน จะต้องจัดทำรายงานเหตุฉุกเฉิน เบื้องต้น ในโปรแกรมการสอบสวนอุบัติการณ์ IdMS : Incident Management System ในระบบ ภายใน 24 ชั่วโมง หลังจากนั้นจะต้องมีการจัดตั้งทีมวิเคราะห์ เหตุฉุกเฉินโดยวิธีการทำงานให้เป็นไปตามเอกสาร S9900-1020 : การรายงานอุบัติการณ์

4.2 การฟื้นฟูสภาพ ร่างกาย / จิตใจพนักงาน ที่ได้รับผลกระทบ

หลังจากเหตุการณ์ฉุกเฉินได้รับการจัดการเรียบร้อยแล้ว จะต้องมีการดูแลสุขภาพทางกาย และจิตใจของพนักงานที่ต้อง ได้รับความกระทบ รวบรวมทั้งครอบครัวของพนักงานที่ได้รับผลกระทบจากการปฏิบัติหน้าที่ ที่ได้รับ ผลกระทบ โดยมีรายละเอียดการฟื้นฟูดังนี้

- ตรวจสอบรายชื่อพนักงานและผู้ที่เกี่ยวข้องที่ได้รับผลกระทบจากเหตุฉุกเฉิน โดยแยกแยะเป็น ผู้ที่เสียชีวิตผู้ที่ได้รับบาดเจ็บสาหัส ผู้ที่ได้รับบาดเจ็บเล็กน้อย และผู้ที่ไม่ได้รับบาดเจ็บแต่อาจจะได้รับผลกระทบด้านจิตใจ
- ให้พนักงานที่ปฏิบัติงานในเหตุการณ์ฉุกเฉิน และที่ได้รับผลกระทบจากเหตุฉุกเฉินได้รับการดูแลรักษา ตรวจสอบสภาพร่างกาย และ จิตใจ จากแพทย์อย่างใกล้ชิด
 - ผู้บริหารหน่วยงานที่เกิดเหตุร่วมกับ Safety ประจําพื้นที่พิจารณาส่งพนักงานในสังกัดที่เข้าร่วมระดับเหตุ ฉุกเฉินและหรือได้รับผลกระทบจากเหตุการณ์ที่ห้องพยาบาลเพื่อส่งต่อพนักงานเข้ารับการประเมินผล กระทั่งด้านสุขภาพที่โรงพยาบาล
 - ผู้บริหารหน่วยงานระดับเหตุฉุกเฉินร่วมกับ Safety ประจําพื้นที่พิจารณาส่งพนักงานในสังกัดที่เข้าร่วมระดับเหตุฉุกเฉินมาที่ห้องพยาบาลเพื่อส่งต่อพนักงานเข้ารับการประเมินผล กระทั่งด้านสุขภาพที่โรงพยาบาล

- ผู้บริหารหน่วยงานอื่นๆ ร่วมกับ Safety ประจําพื้นที่พิจารณาส่งพนักงานในสังกัดที่เข้าร่วมระดับเหตุฉุกเฉินมาที่ห้องพยาบาลเพื่อส่งต่อพนักงานเข้ารับการประเมินผลกระทบด้านสุขภาพที่โรงพยาบาล
- ผู้บริหารหน่วยงานใกล้เคียง ร่วมกับ Safety ประจําพื้นที่พิจารณาส่งพนักงานในสังกัดที่ได้รับผลกระทบจากเหตุการณ์ที่ห้องพยาบาลเพื่อส่งต่อพนักงานเข้ารับการประเมินผลกระทบด้านสุขภาพที่โรงพยาบาล
- หน่วยงานบริการสุขภาพ ประสานโรงพยาบาลเพื่อจัดแพทย์เพื่อตรวจประเมินด้านสุขภาพพนักงาน ร่วมระดับเหตุฉุกเฉิน และหรือบุคคลที่อาจได้รับผลกระทบจากเหตุการณ์
 - กรณีที่มีพนักงานได้รับบาดเจ็บ ติดตามดูแลความก้าวหน้าในการบำบัดรักษา หรือการเยียวยาอาการบาดเจ็บของ พนักงานเป็นระยะๆ จนพนักงานหายและสามารถกลับมาทำงานได้ตามปกติ
 - จัดหา หรือมอบหมายงานที่เหมาะสมกับสภาพของพนักงานที่เพิ่งหายหรือฟื้นจากอาการบาดเจ็บ
 - กรณีที่มีพนักงานเสียชีวิต ประสานงานดูแล ชี้แจงทำความเข้าใจ แสดงความรับผิดชอบโดยเป็นไปตามหลักของกฎ หมาย และตามนโยบายของบริษัท ไออาร์พีซี จำกัด (มหาชน)

4.3 การฟื้นฟูสภาพจิตใจประชาชน ที่ได้รับผลกระทบ

หลังจากเหตุการณ์ฉุกเฉินได้รับการจัดการเรียบร้อยแล้ว จะต้องมีการดูแลสุขภาพทางกาย จิตใจ และ ทรัพย์สิน ของประชาชน ที่ได้รับผลกระทบ โดยมีรายละเอียด ดังนี้

- จัดหน่วยแพทย์เคลื่อนที่ให้บริการประชาชนที่ได้รับผลกระทบ
- จัดทำเอกสารชี้แจงไปยังหน่วยงาน และชุมชนต่างๆ เพื่อให้เกิดความสบายใจ และคลายความวิตกกังวล
 - กรณีที่มีประชาชนได้รับบาดเจ็บ ติดตามดูแลความก้าวหน้าในการบำบัดรักษา หรือการเยียวยาอาการผู้ได้รับบาดเจ็บเป็นระยะๆ ตามความเหมาะสม จนหายและสามารถกลับมาใช้ชีวิตได้ตามปกติ
 - กรณีที่มีประชาชนเสียชีวิต หรือ ทรัพย์สินได้รับความเสียหาย ประสานงานดูแล ชี้แจงทำความเข้าใจแสดงความ เสียใจ และรับผิดชอบอย่างจริงจังให้เหมาะสมกับความ เสียหายทั้งทางด้านร่างกาย จิตใจ และทรัพย์สินโดยเป็นไปตามหลักของกฎหมาย และตามนโยบายของบริษัท ไออาร์พีซี จำกัด (มหาชน)

4.4 การฟื้นฟูสภาพสิ่งแวดล้อม ที่ได้รับผลกระทบ

หลังจากเหตุการณ์ฉุกเฉินได้รับการจัดการเรียบร้อยแล้ว จะต้องมีการดูแลและ ฟื้นฟูสภาพสิ่งแวดล้อม ที่อาจได้รับ หรือ ได้รับผลกระทบ โดยมีรายละเอียด ดังนี้

- ตรวจสอบสภาพแวดล้อมที่เสียหายและสภาพแวดล้อมที่อาจส่งผลกระทบต่อสาธารณสุขบริเวณพื้นที่เกิดเหตุและพื้นที่ใกล้เคียงเพื่อประเมินสถานการณ์และมอบหมายให้ผู้มีหน้าที่รับผิดชอบดำเนินการแก้ไขในพื้นที่ที่มีการยกเลิก ภาวะฉุกเฉิน
- ตั้งศูนย์รับเรื่องร้องเรียนจากบุคคลภายนอกที่ได้รับผลกระทบจากเหตุการณ์ฉุกเฉินที่เกิดขึ้น โดยศูนย์จะต้องดำเนินการดังนี้ รับเรื่องร้องเรียนจากบุคคลภายนอก กรณีที่เกิดความเสียหายและสภาพแวดล้อม ต่างๆ เช่น เหมืองจากควันไฟ ผงละออง ไข้ดำ กลิ่นของสารเคมี เป็นต้น
- ทำความสะอาดทราบสารเคมี หรือคราบน้ำมันปนเปื้อนที่ตกค้างจากกรณีเกิดเหตุฉุกเฉิน
- สำหรับของเสียเชื้อเพลิงแข็ง (SOLID WASTE) และ ของเสียเชื้อเพลิงเหลว (LIQUID WASTE) ที่ยังไม่หมด หลังจากตรวจสอบผลกระทบทางสิ่งแวดล้อมจะต้องเก็บรวบรวม และดำเนินการตาม S10522000-1001 : WASTE AND SCRAP MANAGEMENT
- สำหรับวัสดุ (ของแข็ง) มี 2 ประเภท
 - ของวัสดุที่ขายได้ จะดำเนินการขายออกไป
 - วัสดุที่ขายไม่ได้ จะนำไปจัดการตามมาตรฐาน S10522000-1001 : WASTE AND SCRAP MANAGEMENT ต่อไป
- น้ำที่เกิดจากเหตุฉุกเฉิน เช่น น้ำเสีย , น้ำจากการดับเพลิง อื่นๆ จะผ่านการตรวจสอบมาตรฐานคุณภาพของน้ำจากระบบบำบัดส่วนกลางว่าเกินค่ามาตรฐานที่กฎหมายกำหนดหรือไม่ และส่งไปบำบัดที่ระบบบำบัดส่วนกลาง พร้อมทั้งเตรียมจัดทำรายงานต่อผู้บริหารและหน่วยงานราชการที่เกี่ยวข้องหากมีการร้องขอ

4.5 การฟื้นฟูสภาพโรงงานและเครื่องจักร ที่ได้รับผลกระทบ

หลังจากเหตุการณ์ฉุกเฉินได้รับการจัดการเรียบร้อยแล้ว จะต้องมีการดูแลและ ฟื้นฟูสภาพโรงงานและเครื่องจักร ที่ได้รับผลกระทบ โดยมีรายละเอียด ดังนี้

- ตรวจสอบพื้นที่ที่เกิดเหตุและพื้นที่ที่ได้รับความเสียหาย เพื่อประเมินความเสียหายของอุปกรณ์เครื่องจักรจากหน่วยงานที่เกี่ยวข้อง (กรณีที่ต้องตรวจสอบต้องผ่านการประเมินความเสี่ยงพื้นที่ที่เกิดเหตุว่ามีความปลอดภัยเพียงพอ)
- ประสานบริษัทประกันภัยเพื่อเข้ามาร่วมตรวจสอบสถานที่เกิดเหตุ และประเมินความเสียหาย
- จัดทำรายการของอุปกรณ์เครื่องจักรที่ต้องสังฆใหม่ อุปกรณ์เครื่องจักรที่สามารถซ่อมแซมได้ และแผนการที่จะให้โรงงานกลับมาเดินเครื่องโดยเร็วที่สุด (จากผู้บริหารที่มีอำนาจอนุมัติ4 ภายใต้อำนาจตามกฎหมาย

4.6 การฟื้นฟูภาพลักษณ์องค์กร

หลังจากเหตุการณ์ฉุกเฉินได้รับการจัดการเรียบร้อยแล้ว จะต้องมีการดูแลและ ฟื้นฟูภาพลักษณ์องค์กร ให้เกิดความเชื่อมั่นกลับมาโดยเร็วที่สุด โดยมีรายละเอียด ดังนี้

- ผู้บริหารระดับสูง ลงพื้นที่ชี้แจงชุมชนและหน่วยงานภาครัฐและเอกชน ที่เกี่ยวข้องเพื่อให้เกิดความมั่นใจ และ เชื่อมมั่นในบริษัท
- จัดตั้งศูนย์ประชาสัมพันธ์เฉพาะกิจในองค์กร เช่น หน้ระบบ Intranet ของบริษัท หรือ อื่นๆ เพื่อเผยแพร่ข้อมูลข่าวสารที่ถูกต้องให้พนักงานรับทราบ
- ชี้แจงข้อมูลให้กับ ผู้มีส่วนได้ส่วนเสีย เช่น ลูกค้า , บริษัท NON IRPC GROUP ที่ตั้งอยู่ในเขตประกอบการ ไออาร์พีซี , บริษัท ปตท. เป็นต้น ทราบถึงเหตุฉุกเฉินของบริษัท และผลกระทบที่อาจจะมีต่อลูกค้ารวมทั้งสิ่งที่บริษัทจะดำเนินการต่อไปเพื่อลดผลกระทบของลูกค้าให้น้อยที่สุด

บทที่ 5 ภาคผนวก

5.1 เอกสารอ้างอิง (Document / Reference)

- [1] พระราชบัญญัติป้องกันและบรรเทาสาธารณภัย พ.ศ. 2550
- [2] แผนป้องกันและบรรเทาสาธารณภัยจังหวัดระยอง
- [3] IRPC-BCM-ECM-001 แผนจัดการเหตุฉุกเฉินและภาวะวิกฤต สำนักงานกรุงเทพ
- [4] แผนบริหารจัดการเหตุฉุกเฉินและภาวะวิกฤต "กลุ่ม ปตท."
- [5] SF9900-1604 HAZMAT ACTION PLAN
- [6] S9900-1020 : การรายงานอุบัติการณ์
- [7] SF9900-3602 ตำแหน่งจุดรวมพลของ IRPC
- [8] SF5310-1006 PRE EMERGENCY PLAN
- [9] S10522000-1001 : WASTE AND SCRAP MANAGEMENT
- [10] 5100F-018 YEAR PLANNER ในการซ่อมแผนฉุกเฉินประจำปี
- [11] 5100F-029 สรุปปัญหาที่เกิดขึ้น จากการซ่อมแผนฉุกเฉินประจำเดือน
- [12] 5100F-030 สรุปปัญหาการซ่อมแผนฉุกเฉิน ที่ได้รับการแก้ไขเรียบร้อยแล้ว
- [13] 5100F-037 POSTPONE REPORT

หมายเหตุ :

ขั้นตอนการปฏิบัติงานในภาวะฉุกเฉิน ประจำพื้นที่จะใช้ เอกสาร WORK INSTRUCTION แผนฉุกเฉิน ประจำพื้นที่ กรณีเพลิงไหม้ ของแต่ละพื้นที่ที่กำหนด RUNNING NUMBER ของ DOC. NO. SFxxxx-2602 (SFxxxx-2602 : xxxx หมายถึง DOCUMENT CODE ประจำพื้นที่ที่จัดทำแผนฉุกเฉินกรณีเพลิงไหม้)

5.2 การเก็บบันทึก (Record)

- เก็บเอกสารการสอบสวนเหตุภาวะฉุกเฉินในระบบฐานข้อมูล โปรแกรม IdMS : Incident Management System
- เก็บ MINUTE OF MEETING ในการประชุมก่อนซ่อมแผนฉุกเฉิน-หลังซ่อมแผนฉุกเฉิน ใน ระบบฐานข้อมูล ECC ระยะเวลาในการเก็บเอกสาร 2 ปี

- เก็บแบบฟอร์ม 5100F-029 สรุปปัญหาที่เกิดขึ้นจากการซ่อมแผนฉุกเฉินประจำเดือน และ 5100F-030 สรุปปัญหาการซ่อมแผนฉุกเฉินที่ได้รับการแก้ไขเรียบร้อยแล้ว ใน ระบบฐานข้อมูล ที่ ECC ระยะเวลาในการเก็บเอกสาร 2 ปี

5.3.1 แผนผังแสดงภาพรวมการช่วยเหลือกรณีเกิดภัยพิบัติจากภายในและภายนอก

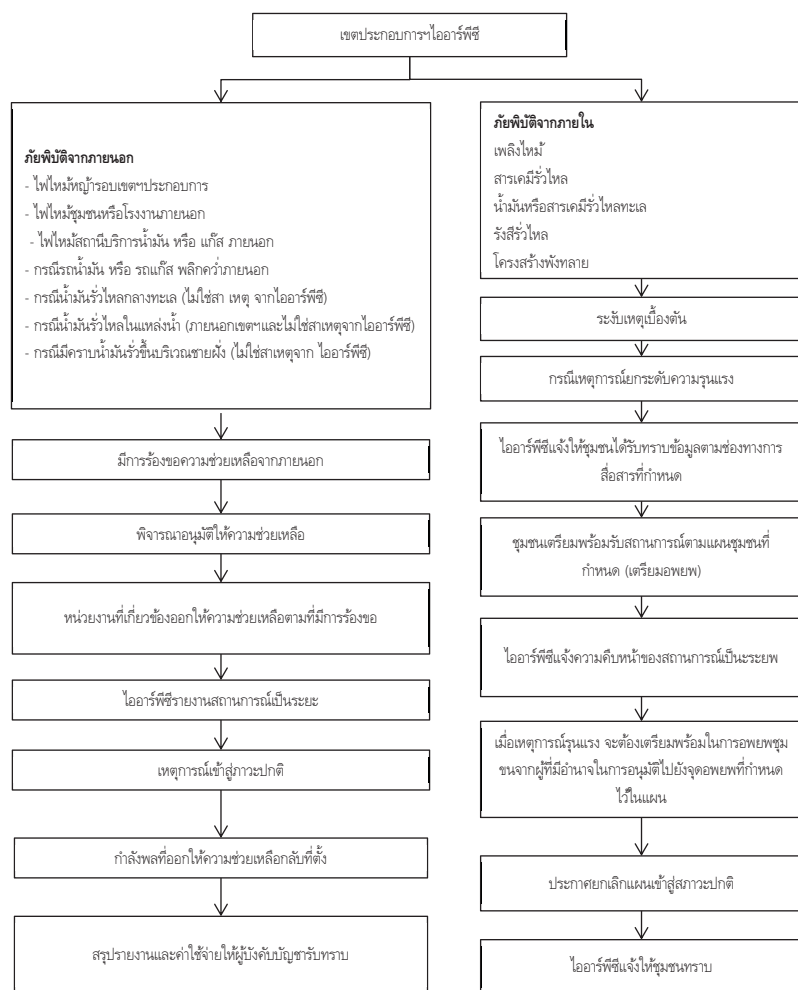

5.3.2 แผนผังกรณีเกิดเหตุฉุกเฉิน

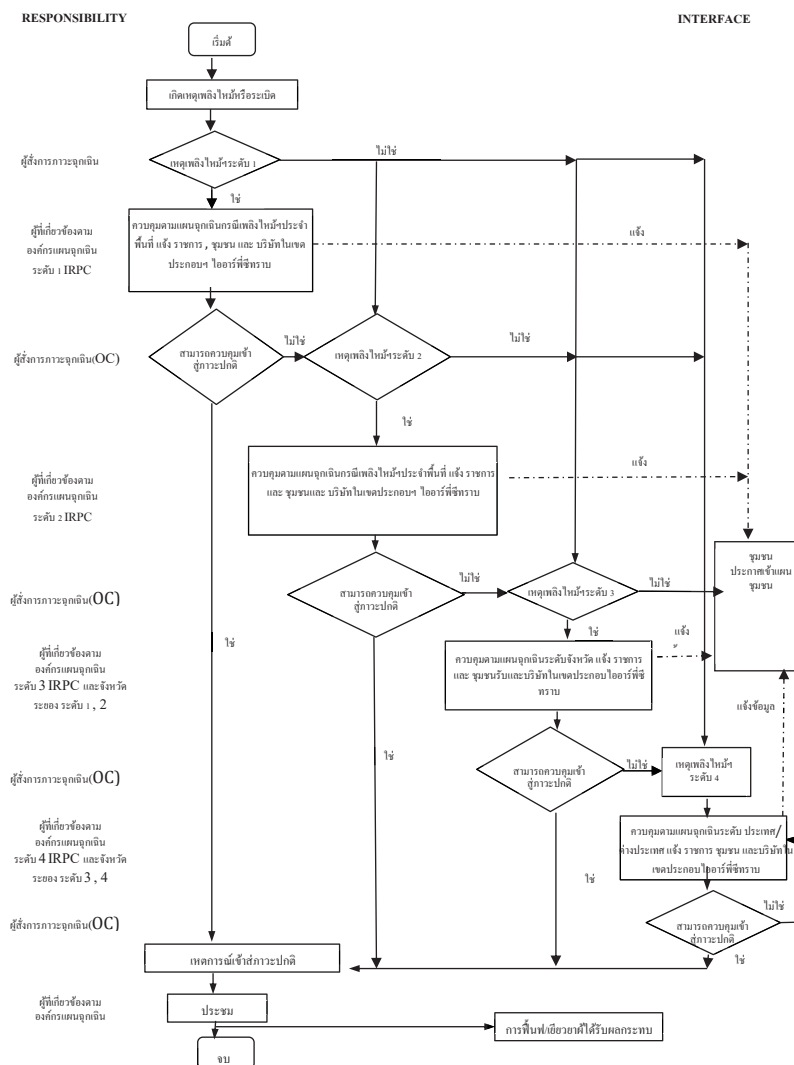

5.3.3 แผนผังกรณีแจ้งเหตุฉุกเฉิน



5.3.4 แผนผังการปฏิบัติหน้าที่ชุมชนกรณีเมื่อได้รับแจ้งเหตุฉุกเฉินโรงงาน

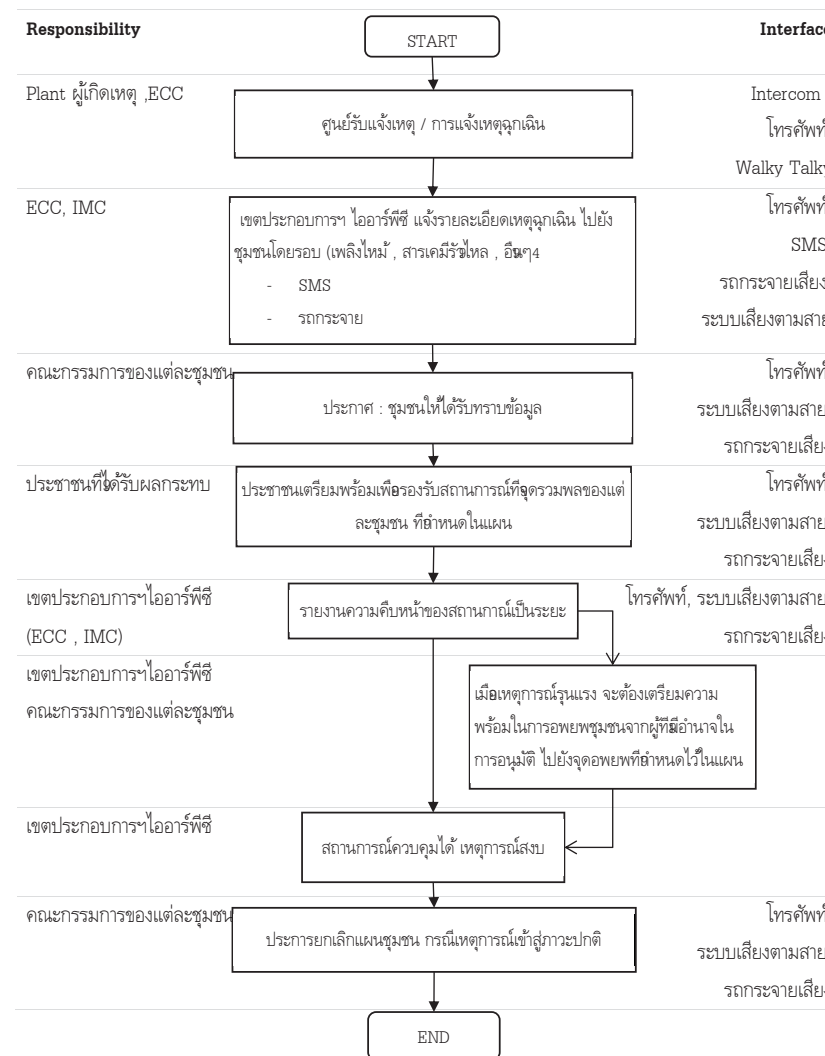

5.4 บันทึกการแก้ไขคู่มือ (Amendment)

ครั้งที่แก้ไข	วัน เดือน ปี	รายการแก้ไข
4	3-4-2003	<ol style="list-style-type: none"> แก้ไขรูปแบบโครงสร้างหน้าที่ความรับผิดชอบ โดยระบุเป็นหน้าที่ก่อนเกิดเหตุขณะเกิดเหตุ และหลังเกิดเหตุ แก้ไขโครงสร้างของทีมสนับสนุนในองค์กรภาวะฉุกเฉินโดยแบ่งเป็นทีมสนับสนุนข้อมูลเทคนิค และทีมสนับสนุนข้อมูลทั่วไป เปลี่ยนแปลงผู้ดำรงตำแหน่งผู้สั่งการภาวะฉุกเฉิน คือ เหตุฉุกเฉิน ระดับ 1 ผู้สั่งการฯ จะเป็น Shift Sup. , Shift Chemist เหตุฉุกเฉินระดับ 2 ผู้สั่งการฯ จะเป็น Section Mgr. เพิ่มเติมในขั้นตอนการปฏิบัติงาน โดยเพิ่มแผนของจังหวัดระยอง ในเหตุฉุกเฉิน ระดับ 3 เพิ่มเติมข้อมูล ผู้เกี่ยวข้องที่มีส่วนร่วม ในการปฏิบัติงานเรื่องอื่น ๆ ในหัวข้อ 5.2.3.4
5	26-10-2007	<ol style="list-style-type: none"> แก้ไข ชื่อ และ LOGO บริษัท จาก TPI เป็น IRPC แก้ไขข้อความในหัวข้อ 4.3 จาก แผนความปลอดภัย เป็น ศูนย์ควบคุมภาวะฉุกเฉิน (ECC) แก้ไข ข้อความในหัวข้อ 4.5 ผู้ควบคุมศูนย์ควบคุมภาวะฉุกเฉิน จาก ผู้จัดการแผนความปลอดภัย เป็น ผู้จัดการแผนก FB/ECC แก้ไขข้อความในหัวข้อ 5.2.3.4 จาก วิทยุติดตามตัว (PAGER) เป็น โทรศัพท์มือถือ (SMS)
6	04/04/60	<p>เพิ่ม รายละเอียดสารบัญ</p> <ol style="list-style-type: none"> 3 คำจำกัดความและคำอธิบาย ขยายให้ครอบคลุม 4 ขอบเขต ขยายขอบเขตการใช้งาน ได้แก่ * กรณีบริษัท ไออาร์พีซี และ บริษัทในเครือ ที่ตั้งอยู่นอกเขตประกอบการฯ ไออาร์พีซี ระยอง เช่น คลังน้ำมัน พระประแดง, คลังน้ำมันอยุธยา และ คลังน้ำมันชุมพร ให้จัดทำแผนฉุกเฉิน และภาวะวิกฤต ตามความเหมาะสมของแต่ละพื้นที่ โดยให้สามารถเชื่อมโยง และสอดคล้องกับแผนฉุกเฉิน และภาวะวิกฤตฉบับนี้ * กรณีบริษัท NON IRPC หรือ ที่บริษัทไออาร์พีซี ถือหุ้น ที่ตั้งอยู่ในเขตประกอบการฯ ไออาร์พีซี ระยอง ให้ปฏิบัติตามแผนฉุกเฉินและภาวะวิกฤต ของแต่ละบริษัท โดยให้สามารถเชื่อมโยง

ครั้งที่แก้ไข	วัน เดือน ปี	รายการแก้ไข
		<p>และสอดคล้องกับแผน ฉุกเฉินและภาวะวิกฤตฉบับนี้</p> <ol style="list-style-type: none"> 1.7 เพิ่มตารางเปรียบเทียบระดับความรุนแรงกรณีเกิดเหตุฉุกเฉิน 1.8 แบ่งโครงสร้างองค์กรแผนฉุกเฉินเขตประกอบการฯ ไออาร์พีซี ให้ชัดเจนระหว่าง ระยอง และ กรุงเทพฯ 1.9 เพิ่มผังการประสานงานกรณีเกิดเหตุฉุกเฉินระหว่างเขตประกอบการฯ ไออาร์พีซี และจังหวัดระยอง 3.1 เพิ่มระดับของเหตุฉุกเฉิน จาก 3 ระดับ เป็น 4 ระดับ 3.4 เพิ่มเติมการติดต่อสื่อสารแจ้งเหตุ ให้ชัดเจน 3.6 เพิ่มรายละเอียดการแถลงข่าว และ ผู้มีอำนาจในการแถลงข่าว บทที่ 4 เพิ่มเติมรายละเอียด มาตรการฟื้นฟู และ บรรเทาทุกข์ ภายหลัง เกิดเหตุภาวะฉุกเฉิน ได้แก่ <ol style="list-style-type: none"> 4.2 การฟื้นฟูสภาพ ร่างกาย / จิตใจพนักงาน ที่ได้รับผลกระทบ 4.3 การฟื้นฟูสภาพจิตใจประชาชน ที่ได้รับผลกระทบ 4.4 การฟื้นฟูสภาพสิ่งแวดล้อม ที่ได้รับผลกระทบ 4.5 การฟื้นฟูสภาพโรงงานและเครื่องจักร ที่ได้รับผลกระทบ 4.6 การฟื้นฟูภาพลักษณ์องค์กร 5.3 เพิ่มเติมรายละเอียดแผนผังการปฏิบัติ ได้แก่ <ol style="list-style-type: none"> 5.3.1 แผนผังแสดงภาพรวมการช่วยเหลือกรณีเกิดภัยพิบัติจากภายในและภายนอก 5.3.3 แผนผังกรณีแจ้งเหตุฉุกเฉิน 5.3.4 แผนผังการปฏิบัติหน้าที่ชุมชนกรณีเมื่อได้รับแจ้งเหตุฉุกเฉินโรงงาน

5.5 ประสิทธิภาพของกระบวนการ (Process Performance)

เป็นการวัดประสิทธิภาพของกระบวนการ เพื่อให้สามารถนำข้อมูลที่ได้ไปใช้ประกอบในการพิจารณาเพื่อให้เกิดในการปรับปรุงพัฒนากระบวนการอย่างต่อเนื่อง

PI	ความหมาย	การรายงาน
ปัญหาที่พบจากการซ้อมเหตุฉุกเฉิน กรณี เพลิงไหม้	ประเด็นปัญหาที่พบจากการซ้อม ที่ไม่ได้รับการแก้ไข หรือ พบประเด็นปัญหาซ้ำๆ บ่อยครั้ง	เดือนละ 1 ครั้ง
ปัญหาที่พบจากการเกิดเหตุจริง	ประเด็นปัญหาที่พบจากกรณีที่เกิดเหตุจริง ที่ไม่สามารถปฏิบัติได้ตามแผน	ทุกครั้งที่เกิดเหตุ

5.6 ความเสี่ยงที่จะไม่บรรลุ PI (Risk Management)

PI	ความเสี่ยง	การจัดการความเสี่ยง
ปัญหาที่พบจากการซ้อมเหตุฉุกเฉิน กรณี เพลิงไหม้	ปัญหาที่พบจากการซ้อมแผนฉุกเฉิน กรณีเพลิงไหม้ ไม่ได้รับการแก้ไข หรือ พบปัญหาซ้ำๆ ในพื้นที่เดิมๆ หรือ พื้นที่อื่นๆ	ติดตามการแก้ไข จากปัญหาที่พบจากการซ้อมและนำเสนอรายงานในที่ประชุม MANSAVE COM ทุกเดือน
ปัญหาที่พบจากการเกิดเหตุจริง	กรณีเกิดเหตุจริง ไม่สามารถปฏิบัติตามแผนที่จัดทำไว้	กรณีเกิดเหตุจริง ให้ทบทวนว่าสามารถปฏิบัติตามแผนหรือไม่ หากพบประเด็นข้อบกพร่องจากแผน ให้ดำเนินการ Revise ทันที

เอกสารที่ 48

เอกสารบันทึกข้อร้องเรียน

สรุปข้อมูลการแจ้งข้อร้องเรียนของประชาชน ประจำเดือน มกราคม - มิถุนายน 2565

ลำดับ	รายชื่อโครงการ	ข้อชี้แจงเรื่องร้องเรียน
1	โครงการ ETP/DCC/BTX	ไม่พบข้อร้องเรียน
2	โครงการ EBSM	ไม่พบข้อร้องเรียน
3	โครงการ UHV	ไม่พบข้อร้องเรียน
4	โครงการ IP	ไม่พบข้อร้องเรียน
5	โครงการ Multipipeline	ไม่พบข้อร้องเรียน
6	โครงการ NG pipeline	ไม่พบข้อร้องเรียน
7	โครงการ HDPE_UHMW-PE	ไม่พบข้อร้องเรียน
8	โครงการ PPE	ไม่พบข้อร้องเรียน
9	โครงการ PPC	ไม่พบข้อร้องเรียน
10	โครงการ EPS	ไม่พบข้อร้องเรียน
11	โครงการ PS	ไม่พบข้อร้องเรียน
12	โครงการ ABS/SAN	ไม่พบข้อร้องเรียน
13	โครงการ Condensate	ไม่พบข้อร้องเรียน
14	โครงการ Refinery	ไม่พบข้อร้องเรียน
15	โครงการ PRP	ไม่พบข้อร้องเรียน
16	โครงการ LUBE	ไม่พบข้อร้องเรียน
17	โครงการ CHP	ไม่พบข้อร้องเรียน
18	โครงการ PW	ไม่พบข้อร้องเรียน
19	โครงการ PORT	ไม่พบข้อร้องเรียน

เอกสารที่ 49

**เอกสารแต่งตั้งคณะกรรมการพัฒนาศักยภาพและพัฒนาชุมชน
และสังคม (คพอ.)**



รายนามคณะกรรมการพัฒนาศักยภาพโครงการและพัฒนาชุมชนและสังคมเขตประกอบการ

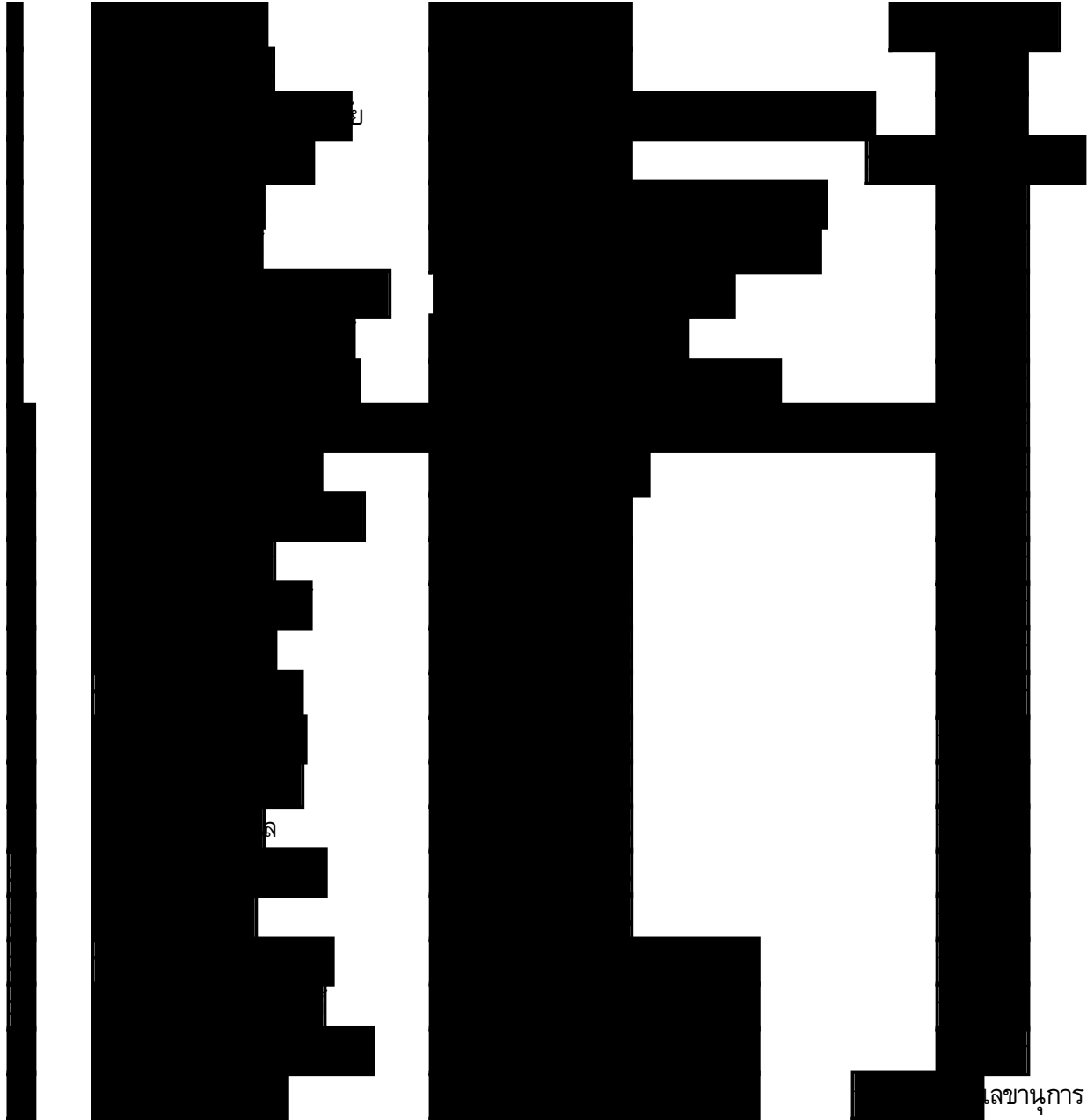

เลขานุการ

นางสาวกรรณา คงกล้า

(นางสาวกรรณา คงกล้า)

เหรียญกษาปณ์ส่งเสริมคุณภาพสิ่งแวดล้อมและสุขภาพ

ผู้อำนวยการโครงการ คพอ.

บทบาทและหน้าที่

คณะกรรมการพัฒนาศักยภาพโครงการและพัฒนาชุมชนและสังคมเขตประกอบการอุตสาหกรรม บริษัท ไออาร์พีซี จำกัด (มหาชน) อำเภอเมือง จังหวัดระยอง (คพอ.) ปี พ.ศ. 2562

คณะกรรมการ คพอ. ประกอบด้วยตัวแทนจากภาคส่วนต่างๆ ดังนี้ ภาคประชาชน หน่วยงานราชการ ผู้ทรงคุณวุฒิ และผู้แทนจากบริษัท ไออาร์พีซี จำกัด (มหาชน) ทำหน้าที่ให้เกิดกระบวนการมีส่วนร่วม เสนอแนะให้คำปรึกษาในการแก้ไขปัญหาสิ่งแวดล้อมเพื่อให้ทุกภาคส่วนได้มีเวทีในการแสดงความคิดเห็น หาคำแนะแนวทางเพื่อทำให้อยู่ร่วมกันอย่างยั่งยืน ซึ่งจะมีการประชุม 2 เดือน/ครั้ง

คณะกรรมการมีหน้าที่ ดังต่อไปนี้

1. เพื่อให้จัดให้มีกระบวนการมีส่วนร่วมในการที่จะขับเคลื่อนไปสู่เป้าหมายอุตสาหกรรมเชิงนิเวศ
2. ร่วมพัฒนาโครงการพัฒนาชุมชนและสังคมรอบเขตประกอบการฯ รวมทั้งให้ข้อเสนอแนะเพื่อปรับปรุงโครงการ
3. ให้คำปรึกษาเสนอแนะแนวทาง และประสานงานในการแก้ไขปัญหาสิ่งแวดล้อมในระหว่างการก่อสร้างและดำเนินการ รวมถึงปัญหาข้อร้องเรียนของชุมชน เนื่องจากการดำเนินงานของโครงการและกิจกรรมที่เกี่ยวข้องกับโครงการฯ
4. ร่วมปรึกษาหารือ รวมถึงการแลกเปลี่ยนข้อมูลข่าวสารเพื่อการติดตามผลการดำเนินการ และแก้ไขปัญหา ร่วมกัน ระหว่างเขตประกอบการฯ ชุมชน และหน่วยงานต่างๆ
5. ร่วมพิจารณาเพื่อให้คำแนะนำต่อผู้เกี่ยวข้อง ในแนวทาง มาตรการเยียวยา ร่วมกับหน่วยงานราชการที่เกี่ยวข้อง เพื่อให้ความช่วยเหลืออย่างเหมาะสมตามหลักธรรมาภิบาล ซึ่งบริษัทฯ ได้มีการจัดทำประกันภัยที่มีกรรมสิทธิ์คุ้มครองครอบคลุมความรับผิดชอบ ต่อบุคคลและทรัพย์สิน ทั้งที่เป็นของพนักงาน บริษัทฯ และบุคคลภายนอก ในกรณีบาดเจ็บ เสียชีวิตและทรัพย์สินได้รับความเสียหายอันเป็นผลมาจากการดำเนินการผลิตและการดำเนินการใดๆ ของโครงการ และจัดให้มีเจ้าหน้าที่กฎหมายของบริษัทฯ ให้การดูแลในเรื่องการดำเนินการดังกล่าวจนถึงที่สุด และหากการดำเนินการใดๆ ที่เกินกว่าความครอบคลุมของกรรมสิทธิ์ และพิสูจน์ได้ว่าเกิดจากผลจากการดำเนินงานของโครงการฯ ทางโครงการฯ จะเข้าไปดูแลต่ออย่างเหมาะสม

เอกสารที่ 50

แผนการตรวจสอบสภาพพนักงานประจำปี 2565

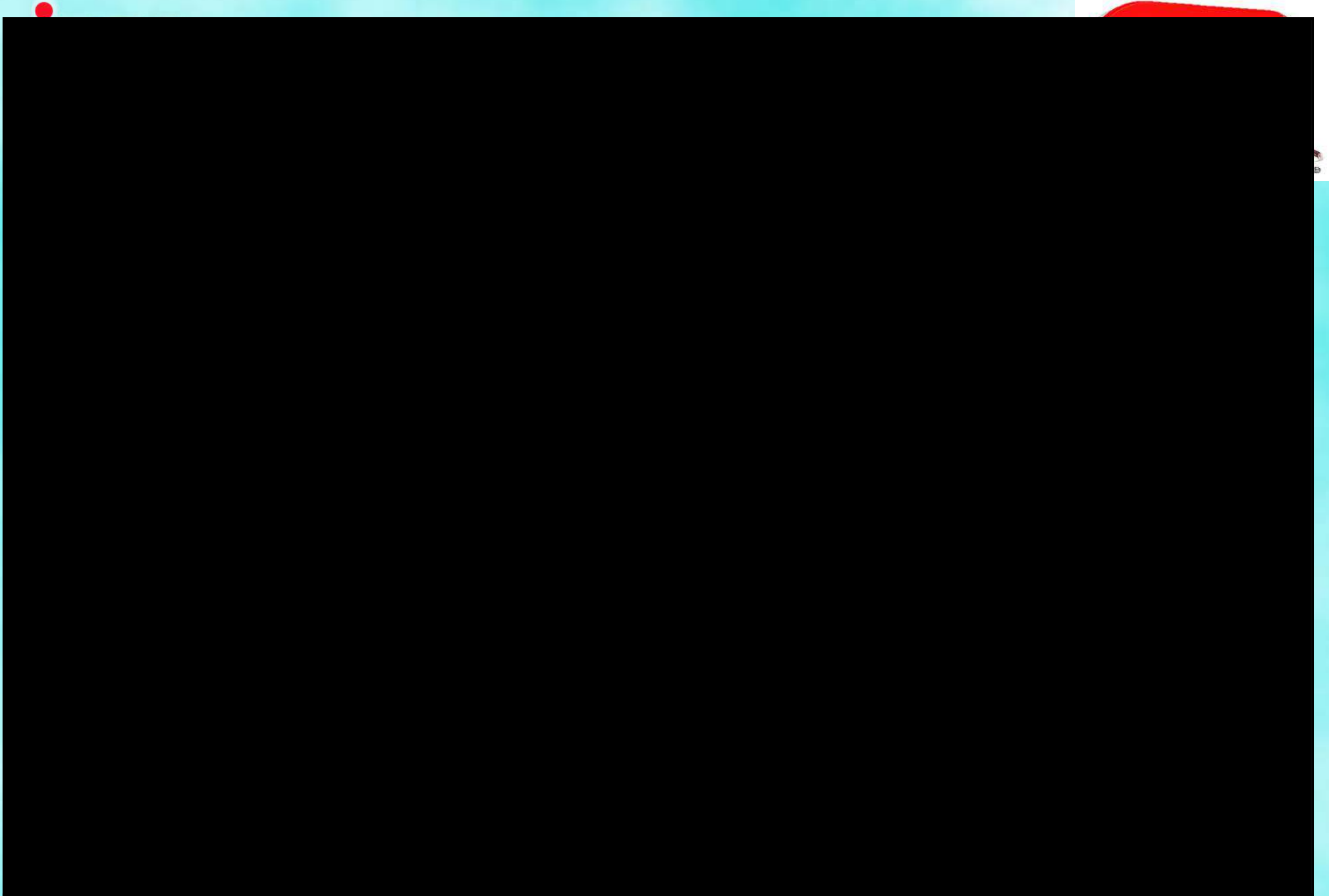

1
1
1
2
3
4
5



เอกสารที่ 51

บันทึกสถิติการเกิดอุบัติเหตุ ระหว่างเดือนมกราคม-มิถุนายน 2565

สรุปสถิติอุบัติเหตุ

โครงการ SAPE (PS) บริษัท ไออาร์พีซี จำกัด (มหาชน)

จัดทำรายงานโดย บริษัท ไออาร์พีซี จำกัด (มหาชน)

ระหว่างเดือน มกราคม พ.ศ. 2565 ถึง เดือน มิถุนายน พ.ศ. 2565

ประเภทอุบัติเหตุ ⁽¹⁾	ความถี่ของอุบัติเหตุ ⁽²⁾	สถานที่เกิดอุบัติเหตุ	เป้าหมายการลดอุบัติเหตุ ⁽³⁾
- ไม่มีอุบัติเหตุเกิดขึ้น	-	-	- มีการกำหนด KPI ด้าน Safety TRIR ≤ 0.32

หมายเหตุ (1) นิยามของประเภทของอุบัติเหตุ เช่น ร้ายแรง บาดเจ็บเล็กน้อย จำนวนวันที่ต้องหยุดงาน เป็นต้น
(2) จำนวนอุบัติเหตุต่อช่วงเวลา
(3) เป้าหมายของโครงการในการลดสถิติอุบัติเหตุ และเอกสารอ้างอิงที่เกี่ยวข้อง



เอกสารที่ 52

เอกสารแสดงพื้นที่สีเขียว

เอกสารที่ 53

หนังสือที่ IRPC-SFE 098/2563 ลงวันที่ 8 กันยายน 2563

**เรื่อง ผลการปฏิบัติตามมาตรการป้องกันและแก้ไข
ผลกระทบสิ่งแวดล้อม โครงการผลิตเม็ดพลาสติกโพลีไทรีน
ของบริษัท ไออาร์พีซี จำกัด (มหาชน)**

ที่ IRPC-SFE098/2563

8 กันยายน 2563

เรื่อง ผลการปฏิบัติตามมาตรการป้องกันและแก้ไขผลกระทบสิ่งแวดล้อม และมาตรการติดตามตรวจสอบผลกระทบสิ่งแวดล้อม โครงการโรงงานผลิตเม็ดพลาสติกโพลีโพรพิลีน ของบริษัท ไออาร์พีซี จำกัด(มหาชน)

เรียน เลขาธิการสำนักงานนโยบายและแผนทรัพยากรธรรมชาติและสิ่งแวดล้อม

อ้างถึง หนังสือสำนักงานนโยบายและแผนทรัพยากรธรรมชาติและสิ่งแวดล้อม ที่ ทส 1008.5/9578

ลงวันที่ 21 กรกฎาคม 2563

- สิ่งที่ส่งมาด้วย
1. สำเนาหนังสือแนบแผนการเข้าติดตามตรวจสอบตามมาตรการติดตามตรวจสอบผลกระทบสิ่งแวดล้อม จำนวน 1 แผ่น
 2. รูปภาพการติดตามตรวจสอบรายละเอียดโครงการโดย Third Party 1 แผ่น
 3. รายละเอียดแผนผังของโครงการ จำนวน 1 แผ่น

ตามที่ บริษัท ไออาร์พีซี จำกัด (มหาชน) ได้รับความเห็นชอบจากคณะกรรมการผู้ชำนาญการ ในรายงานการประเมินผลกระทบสิ่งแวดล้อม โครงการโรงงานผลิตเม็ดพลาสติกโพลีโพรพิลีน ตามหนังสือเลขที่ ทส 1008.5/9738 ลงวันที่ 22 กรกฎาคม 2563 โดยให้ปฏิบัติตามมาตรการป้องกันและแก้ไขผลกระทบสิ่งแวดล้อม และมาตรการติดตามตรวจสอบผลกระทบสิ่งแวดล้อมนั้น จึงขอเรียนให้ทราบ ดังนี้

1. การแจ้งสำนักงานอุตสาหกรรมจังหวัดระยอง ก่อนการติดตามตรวจสอบตามมาตรการติดตามตรวจสอบผลกระทบสิ่งแวดล้อม โครงการได้ดำเนินการแจ้งสำนักงานอุตสาหกรรมจังหวัดระยอง ก่อนการติดตามตรวจสอบตามมาตรการติดตามตรวจสอบผลกระทบสิ่งแวดล้อมเป็นที่เรียบร้อยแล้ว (เอกสารแนบ 1)
2. กรณีที่ผลการตรวจวัดมลพิษจากแหล่งกำเนิดมีค่าสูงเกินค่าควบคุมที่กำหนดไว้ เช่น สารที่ละลายได้ทั้งหมดในน้ำทิ้ง เป็นต้น ให้โครงการตรวจสอบสาเหตุและตรวจวัดซ้ำเพื่อยืนยันประสิทธิภาพในการแก้ไขปรับปรุงดังกล่าว จากการผลการตรวจวัดค่าความเข้มข้นของสารที่ละลายได้ทั้งหมดในน้ำเสียก่อนระบายเข้าสู่ระบบบำบัดน้ำเสียส่วนกลาง ของเขตประกอบการฯ แห่งที่ 3 เมื่อวันที่ 2 กรกฎาคม 2562 พบว่า มีค่าเท่ากับ 3,232 มิลลิกรัมต่อลิตร ซึ่งมีค่าสูงเกินค่าควบคุมของเขตประกอบการฯ กำหนดไว้ไม่เกิน 1,300 มิลลิกรัมต่อลิตร ทั้งนี้ จากการตรวจสอบ พบว่า ลักษณะการส่งน้ำของโครงการเพื่อไปบำบัดที่ระบบบำบัดน้ำเสียส่วนกลางเป็นแบบ Batch (ส่งเป็นช่วงๆ) และในวันที่เก็บตัวอย่างน้ำจะมีน้ำในบ่อค่อนข้างน้อย และไม่มีการส่งน้ำไปที่ระบบบำบัด จึงเป็นไปได้ว่าน้ำอาจจะมีตะกอนปนไปด้วย จึงอาจจะส่งผลให้ค่าสารที่ละลายได้ทั้งหมดมีค่าสูงขึ้น ทั้งนี้ เมื่อพิจารณาค่าภาระ (Loading) พบว่า มีค่าเท่ากับ 84,032 g/day ซึ่งมีค่าอยู่เกณฑ์ค่าควบคุมของเขตประกอบการฯ ที่กำหนดให้มีค่าได้ไม่เกิน 156,000 g/day มาตรการแก้ไขป้องกัน โครงการจะมีการทำความสะอาดบ่อเป็นประจำและกำหนดระดับน้ำไว้ในบ่อชัดเจนซึ่งระบบบำบัดน้ำเสียส่วนกลางของเขตประกอบการฯ

แห่งที่ 3 ยังคงมีขีดความสามารถในการบำบัดน้ำเสียได้ และจากผลการตรวจวิเคราะห์คุณภาพน้ำทิ้งลดลงจากหลังจากผ่านการบำบัดโดยระบบบำบัดน้ำเสียส่วนกลางของเขตประกอบการฯ แห่งที่ 3 พบว่า มีสารที่ละลายได้ทั้งหมด อยู่ในเกณฑ์มาตรฐานตามประกาศกระทรวงอุตสาหกรรม เรื่อง กำหนดมาตรฐานควบคุมการระบายน้ำทิ้งจากโรงงาน พ.ศ. 2560 และประกาศกระทรวงทรัพยากรธรรมชาติและสิ่งแวดล้อม เรื่อง กำหนดมาตรฐานควบคุมการระบายน้ำทิ้งจากโรงงานอุตสาหกรรม นิคมอุตสาหกรรม และเขตประกอบการอุตสาหกรรม พ.ศ. 2559 อย่างไรก็ตาม หากโครงการพบผลการตรวจวิเคราะห์มีแนวโน้มสูงหรือมีค่าไม่เป็นไปตามที่ค่าควบคุม โครงการจะทำการตรวจสอบสาเหตุและทำการตรวจวิเคราะห์ซ้ำเพื่อยืนยันประสิทธิภาพในการแก้ไขปรับปรุงต่อไป

3. ให้โครงการปฏิบัติตามมาตรการทั่วไปให้ครบถ้วน โดยการว่าจ้างหน่วยงานกลาง (Third Party) ในการตรวจสอบผลการปฏิบัติตามมาตรการป้องกันและแก้ไขผลกระทบสิ่งแวดล้อม และมาตรการตรวจสอบผลกระทบสิ่งแวดล้อมของโครงการ พร้อมแนบตัวอย่างรูปภาพการติดตามตรวจสอบรายละเอียดโครงการโดย Third Party โครงการได้มีการว่าจ้าง Third Party เพื่อเข้าดำเนินการตรวจสอบผลการปฏิบัติตามมาตรการป้องกันและแก้ไขผลกระทบสิ่งแวดล้อม และมาตรการตรวจสอบผลกระทบสิ่งแวดล้อมของโครงการอย่างครบถ้วน (เอกสารแนบ 2)
4. การเปรียบเทียบกำลังการผลิตจริงกับกำลังการผลิตสูงสุดที่กำหนดไว้ในรายงานการประเมินผลกระทบสิ่งแวดล้อม เนื่องจากหากการผลิตเข้าสู่ภาวะคงตัวแล้ว โครงการต้องยึดค่าควบคุมที่เข้มงวดขึ้นนั้น โครงการได้มีการมีการขอกำลังการผลิตเม็ดพลาสติกโพลีโพรพิลีนสูงสุดไว้ในรายงานการประเมินผลกระทบสิ่งแวดล้อมเท่ากับ 160,000 ตันต่อปี โดยแบ่งเป็นการผลิตเม็ดพลาสติกโพลีโพรพิลีนชนิดสำหรับใช้งานทั่วไป (GPPS) จำนวน 80,000 ตันต่อปี และการผลิตเม็ดพลาสติกโพลีโพรพิลีนชนิดสำหรับทนแรงกระแทกสูง (HIPS) จำนวน 80,000 ตันต่อปี ตามหนังสือเห็นชอบที่ ทส 1010.8/6951 ลงวันที่ 21 พฤษภาคม 2562 ทั้งนี้ปัจจุบันโครงการมีกำลังการผลิตเม็ดพลาสติกโพลีโพรพิลีนเฉลี่ย 144,800 ตันต่อปี แบ่งเป็นการผลิตเม็ดพลาสติกโพลีโพรพิลีนชนิดสำหรับใช้งานทั่วไป (GPPS) เฉลี่ย 71,000 ตันต่อปี และการผลิตเม็ดพลาสติกโพลีโพรพิลีนชนิดสำหรับทนแรงกระแทกสูง (HIPS) เฉลี่ย 73,800 ตันต่อปี โดยปัจจุบันการผลิตของโครงการยังไม่เข้าสู่สภาวะคงตัว เนื่องจากการผลิตจะขึ้นลงตามใบสั่งจากลูกค้า
5. เปรียบเทียบรายละเอียดโครงการที่ได้ดำเนินการจริงกับแผนผังโครงการ (Lay out) ที่กำหนดไว้ในรายงานการประเมินผลกระทบสิ่งแวดล้อม เช่น พื้นที่สีเขียว และการจัดสร้างบ่อกักน้ำ เป็นต้น พร้อมแนบตัวอย่างรูปภาพแสดงผลการดำเนินงานในแต่ละบริเวณโครงการ ขอแสดงรายละเอียดแผนผังโครงการรายละเอียดดังกล่าว (เอกสารแนบ 3)

บริษัท ไออาร์พีซี จำกัด(มหาชน) ขอเรียนให้ทราบว่า จะควบคุมและกำกับดูแลประสานงานกับโครงการ ให้ปฏิบัติตามมาตรการป้องกันและแก้ไขผลกระทบสิ่งแวดล้อม และมาตรการติดตามตรวจสอบคุณภาพสิ่งแวดล้อมอย่างเคร่งครัด ให้ดำเนินการกิจการด้วยความระมัดระวังไม่ให้ส่งผลกระทบต่อชุมชน และสิ่งแวดล้อมโดยรอบเขตประกอบการฯ โดยยึดมั่นในหลักการดำเนินธุรกิจควบคู่ไปกับการดูแลสังคม และสิ่งแวดล้อม ทั้งนี้ บริษัทฯ ได้ส่งหนังสือแจ้ง อุตสาหกรรมจังหวัดระยอง และสำนักงานทรัพยากรธรรมชาติและสิ่งแวดล้อม ด้วยแล้ว



บริษัท ไออาร์พีซี จำกัด (มหาชน)
IRPC Public Company Limited

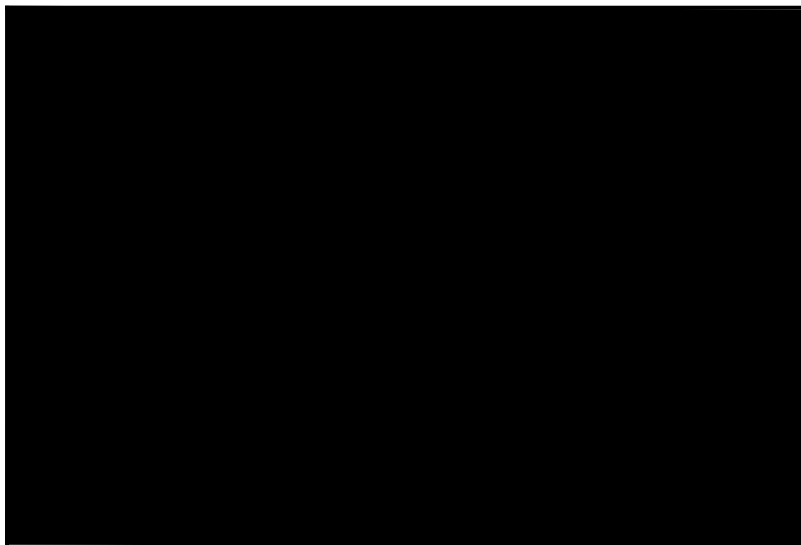

เอกสารแนบที่ 1

(เอกสารการแจ้งการติดตามตรวจสอบตามมาตรการติดตามตรวจสอบผลกระทบ
สิ่งแวดล้อม สำนักงานอุตสาหกรรมจังหวัดระยอง)

ส่วนบริหารจัดการสิ่งแวดล้อม

โทร.038-611333 ต่อ 37239 โทรสาร 038-618812-3

ผู้ประสานงาน : นางชยาวรรณ วิสาขะ E-mail : Chayawan.w@irpc.co.th



ที่ IRPC-SFE085/2563

บริษัท ไออาร์พีซี จำกัด (มหาชน)
IRPC Public Company Limited

13 กรกฎาคม 2563

เรื่อง ส่งแผนการตรวจวัดคุณภาพสิ่งแวดล้อมตามมาตรการ EIA Monitor ประจำปี 2020

เรียน อุตสาหกรรมจังหวัดระยอง

อ้างถึง การปฏิบัติตามมาตรการป้องกันและแก้ไขผลกระทบสิ่งแวดล้อม และมาตรการติดตามตรวจสอบผลกระทบสิ่งแวดล้อม 19 โครงการในเขตประกอบการอุตสาหกรรมไออาร์พีซี ของบริษัท ไออาร์พีซี จำกัด(มหาชน)

ตามที่การปฏิบัติตามมาตรการป้องกันและแก้ไขผลกระทบสิ่งแวดล้อม และมาตรการติดตามตรวจสอบผลกระทบสิ่งแวดล้อมกำหนดให้แจ้งแผนการตรวจวัดด้านสิ่งแวดล้อมให้หน่วยงานอนุญาต อุตสาหกรรมจังหวัดระยอง ทราบก่อนการดำเนินการตามที่ระบุในมาตรการ บริษัท ไออาร์พีซี จำกัด(มหาชน) จึงรวบรวมแผนการตรวจวัดทั้งหมด 19 โครงการส่งมายังท่านเพื่อทราบและพิจารณา

ทั้งนี้บริษัทฯจะควบคุมและประสานงานกับทุกโครงการฯ ให้ปฏิบัติตามมาตรการการป้องกันและแก้ไขผลกระทบสิ่งแวดล้อมและมาตรการติดตามตรวจสอบผลกระทบสิ่งแวดล้อมอย่างเคร่งครัด และดำเนินการด้วยความระมัดระวังโดยยึดมั่นในหลักการดำเนินการธุรกิจควบคู่ไปกับการดูแลสังคมและสิ่งแวดล้อม

จึงเรียนมาเพื่อโปรดทราบ

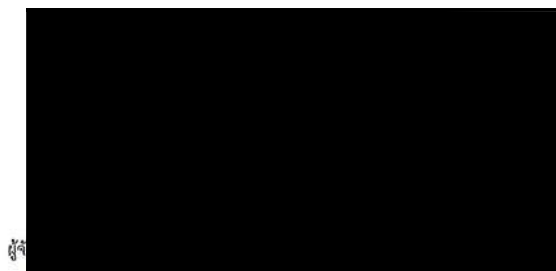

ผู้จ



ส่วนบริหารจัดการสิ่งแวดล้อม : ผู้ประสานงาน นายสมพร วิริยะกิจ (สำนักงานสิ่งแวดล้อมเขต 1) โทร.036-611333 ต่อ 37220 โทรสาร 036-611322

ชั้น อาคารบี ศูนย์เอเนซี่คอมเพล็กซ์ เลขที่ 555/2 ถนนวิภาวดีรังสิต แขวงจตุจักร เขตจตุจักร กรุงเทพฯ 10900 โทรศัพท์ 66(0) 2649-7000 โทรสาร 66(0) 2649-7001
6th Floor, Building B, Energy Complex, 555/2 Vibhavadi Rangsit Road, Chabua, Bangkok 10900 THAILAND. TEL: 66(0) 2649-7000 FAX: 66(0) 2649-7001

เอกสารแนบที่ 2

(รูปภาพการติดตามตรวจสอบรายละเอียดโครงการโดย Third Party)



เอกสารแนบที่ 3
(รายละเอียดแผนผังของโครงการ)

ดยระหว่างการว่างจ้าง

